COMPRO CASA
AL CONTADO URGENTE
Pago hasta $ 45.000
Sin intermediarios
Tratar únicamente por carta a:
Sra. Gomela - THIEBAUT 1831

EL DIA

FUNDADO POR DON JOSE BATLLE Y ORDOÑEZ EL 16 DE JUNIO DE 1886
Redactor Responsable: Sr. RAFAEL BATLLE PACHECO Domicilio: Agraciada 3489 — Gerente-Administrador: Sr. LUIS FRANZINI

POR MUEBLES DE OFICINA...??
NO CAMINE MAS... Tenemos de todo... Tallados Clásicos Para Estudios y en roble o cedro macizo — Mesas para Directorio. Finísimos Juegos en cuero o pantasote. Sillas, sillones, ficheros y todo lo necesario para su Oficina com. Calidad garantida.
GRAN REMATE **Straumann y Spósito** SARANDI 422

Montevideo, Jueves 8 de Noviembre de 1956 — Teléfs.: Informes 88428 - Avisos 85261 - Económicos 94851 - Secr. Redacción 81152 - Suplemento 85262 - Deporte 92661 - fotógrafos 91717 — Nº 26.590 — 1ª época: Año LXXI — 2ª época: Año LXVIII

Edición de 20 páginas y un suplemento especial en huecograbado de 16 páginas dedicado al bicentenario de la ciudad de Salto

EL DIA S.A.
Avda. 18 DE JULIO esq. YAGUARON
Precio del ejemplar: $ 0.10
Suscripciones para Interior y Exterior
Trimestral . . . . $ 9.00
Semestral . . . . " 17.00
Anual . . . . " 32.00

TARIFA DE AVISOS ECONOMICOS
Para las Secciones 1 al 65 y 71 al 83:

Publicac.	1	2	3	Cada public. más
2 líneas	$ 1.10	$ 1.65	$ 2.50	$ 0.85
3 "	" 1.65	" 2.50	" 3.75	" 1.25
4 "	" 2.35	" 3.55	" 5.35	" 1.80
5 "	" 3.25	" 4.90	" 7.35	" 2.45
6 "	" 4.20	" 6.30	" 9.45	" 3.15
7 "	" 5.20	" 7.80	" 11.70	" 3.90

Para las Secciones 66 al 70:

Publicac.	1	2	3	Cada public. más
2 líneas	$ 0.50	$ 0.75	$ 1.15	$ 0.40
3 "	" 0.75	" 1.15	" 1.75	" 0.60
4 "	" 1.15	" 1.75	" 2.65	" 0.90
5 "	" 1.60	" 2.40	" 3.60	" 1.20
6 "	" 2.10	" 3.15	" 4.75	" 1.65

HORARIO DE OFICINA
De la hora 7.30 a la hora 21. De la hora 19.30 a la hora 21 se sigue recibiendo avisos por la misma tarifa, postergándose su publicación por un día. Para su inserción al día siguiente, rige doble tarifa para la primera publicación.
Sucursales: Juan Carlos Gómez 1372. EN BUENOS AIRES: Suipacha 7.

HOTELES ARGENTINOS
HOTELES Y RESTAURANTES
VIANDAS
PENSIONES
ALQUILERES. Casas ofrecidas ...... — 1
" Casitas ofrecidas ...... — 2
" Apartamentos ofrecidos ...... — 3
" Apartam. amuebl. ofr. (bis) — 3
" Chalets y quintas ofrecidos ...... — 4
" Piezas sin muebles ofrecidas ...... — 5
" Escritorios ...... — 6
" Piezas amuebladas ofrecidas ...... — 7
" Piezas con cocina ofrecidas ...... — 8
" Salones ofrecidos ...... — 9
" Locales varios ofrecidos ...... — 10
" Locales varios pedidos ...... — 11
ARRENDAMIENTOS ...... — 12
PERSONAS BUSCADAS ...... — 15
EXTRAVIOS ...... — 16
VENTAS de casas ...... — 17
" de casitas ...... — 18
" de chalets y quintas ...... — 19
" de edificios varios ...... — 20
" de solares y terrenos ...... — 21
" de chacras y campos ...... — 22
" de negocios de almacén ...... — 23
" de negocios diversos ...... — 25
" de automóviles y accesorios ...... — 27
" de muebles ...... — 29
" de instrumentos musicales ...... — 30
" de aparatos de radio ...... — 31
" de máquinas ...... — 32
" de máquinas agrícolas (bis) — 32
AVICULTURA Y APICULTURA ...... — 33
VENTA de máquinas de coser ...... — 34
" de bicic. Patines. Motos. Acces. — 35
FILATELIA ...... — 36
VENTA de específicos p/enfermos — 37
" de diversos objetos ...... — 38
" de abrigos de piel ...... (bis) — 38
CONSTRUCCIONES Y ANEXOS ...... — 39
PROPIEDAD horizontal ...... (bis) — 39
COMPRA de propiedades varias ...... — 40
" de ropas usadas ...... — 41
" y venta de libros ...... — 42
" y venta de oro, platino, plata, alhajas y objetos de arte — 43
" y venta de metales ...... — 44
" y venta vehíc. acces. y anim. — 45
" de muebles ...... — 46
" diversas ...... — 47
PARA Navegación y Pesca (bis) — 47
DINERO pedido y ofrecido ...... — 48
AVISOS DIVERSOS ...... — 49
PERMUTAS ...... — 50
ENSEÑANZA ...... — 51
ENSEÑANZA de idiomas ...... — 53
ENSEÑANZA industrial ...... — 54
ENSEÑANZA de música y canto — 56
ENSEÑANZA de baile ...... — 58
SERVICIO pedido. Mujeres ...... — 59
" Pedido. Hombres ...... — 60
" Doméstico pedido. Sirvientas — 61
" Doméstico pedido. Cocineras — 62
" Doméstico pedido. Muchachas — 63
" Domest. pedido. Limpiadoras — 64
" Doméstico pedido. Varios ...... — 65
" Ofrecido ...... — 66
" Doméstico ofrecido. Cocineras — 67
" Doméstico ofrecido. Sirvientas — 68
" Domest. ofrecido. Limpiadoras — 69
" Doméstico ofrecido. Varios ...... — 70
PROFESORES de Educac. Física — 71
LABORATORIOS ...... — 72
CONTADORES PUBLICOS ...... — 73
MEDICOS ...... — 74
SERVICIOS MEDICOS ...... (bis) — 74
SANATORIOS ...... — 75
DENTISTAS ...... — 76
PARTERAS ...... — 77
PEDICUROS, Manicuras, Masajist. — 78
ABOGADOS, Escribanos, Procurad. — 79
INGENIEROS, AGRIMENSORES ...... — 80
ARQUITECTOS ...... — 81
REMATADORES ...... — 82
TRADUCTORES ...... — 83
VETERINARIOS ...... — 84

En cada capítulo de avisos, el bigote separa los avisos del día, que van antes, de los de los días anteriores, que van después.

LA UN APROBO RECOMENDAR EL INMEDIATO RETIRO DE LOS BRITANICOS, FRANCESES E ISRAELIES DE EGIPTO

(Página 7)

Ben Gurión anunció la decisión de no devolver a Egipto el conquistado territorio de Sinaí

(Página 8)

Pese a la rotunda victoria de Eisenhower, los demócratas mantuvieron el dominio del Congreso

(Página 6)

En Dunapetele, un grupo de rebeldes húngaros resiste heroicamente a todo un ejército ruso

(Página 6)

La continuación de las escaramuzas torna precaria la situación de tregua en el canal de Suez.
Occidente afirma su unión ante la amenaza rusa de intervenir con fuerzas armadas en Levante.

Estados Unidos adopta precauciones de carácter militar ante los graves sucesos en Europa oriental y M. Oriente.
El régimen comunista cortó implacablemente en Rumania una creciente agitación antirrusa.

PARLAMENTO. — CAMARA DE REPRESENTANTES: Sobre investigaciones parlamentarias paralizadas. — Se siguió debatiendo la creación de la Dirección G. del Trabajo. — Ganancias de los frigoríficos extranjeros. — Sobre la dramática situación internacional del momento. — ASAMBLEA GENERAL. — No se reunió la Asamblea. — Pág. 10.

BICENTENARIO DE SALTO. — Culmina hoy una etapa de festejos con gran desfile militar en presencia de autoridades nacionales. — Pág. 9.

TRES NOTAS BIOGRAFICAS SALTEÑAS. — Juan Jones, el ganadero: Antonio Malaquina, el agricultor e Ildemaro Hernández, el periodista.—Pág. 10.

EMOTIVA DEMOSTRACION DE PESAR CONSTITUYO EL SEPELIO DE LOS RESTOS MORTALES DEL Dr. LUIS MATTIAUDA. — Hicieron uso de la palabra los señores Cont. Agustín Laxalde, Dr. Uruguay Marino, José Martoy y Dr. Raúl Onetti. — Pág. 10.

EL PAIS AL DIA. — MALDONADO: Un accidente fatal que se trata de aclarar. — CANELONES: Falleció una señora atropellada por un camión. — CERRO LARGO: Obra ejemplar de la enfermera Francisca Mónaco de Barros, en el Hospital de Melo. — COLONIA: El precio de la carne. — FLORIDA: El aumento de los precios de la carne y el pan. — FLORES: Gestionaron obras para el departamento. Bajó el precio de la manteca. — ROCHA: Conferencia del profesor argentino Lázaro Seigel. — TREINTA Y TRES: Festivales en las Escuelas Nº 4 y Nº 20. Concurrieron a una fiesta aeronáutica en el Brasil. — Pág. 14.

ECONOMIA - FINANZAS - AGROPECUARIA. — Sin corriente comercial en nuestra plaza de lanas. Maíz y avena experimentaron declinación en el mercado de productos agrícolas. La Bolsa de Valores operó con plaza en general sostenida. El dólar se vendió ayer a $ 4.03 y el peso argentino a $ 12.39 en el mercado paralelo de cambios. Panorama económico internacional: El triunfo de Eisenhower incide favorablemente en la Bolsa de Nueva York. — Págs. 17, 18 y 19.

TEATROS. — EN EL SOLIS: "En familia" y "Mano Santa", de Florencio Sánchez, por la Comedia Nacional. — EN EL 18 DE JULIO: Ultimas de los Atenienses. — EN EL UNIVERSITARIO: "Saverio el cruel". — EN SALA VERDI: "Si el asesino fuera inocente". — EN EL CIRCULAR: "M'hijo el dotor". — EN EL TINGLADO: "La zorra y las uvas". — Págs. 12 y 13.

NOTAS HIPICAS. — La reunión de esta tarde en Las Piedras. — Los programas para el sábado y domingo en Maroñas con la estructura final. — Ejercicios registrados ayer. — Finalizaron las subastas de productos en el "Tattersall". — Otras informaciones. — Pág. 16.

PENSION ofrec. a estudiante o caballero. Municipio 1675, 100 m. 18.
TOMO pensionista casa flia. Acevedo Díaz 1272. K10
PENSION completa y a comedor. Piezas a la calle. Mercedes 832.
FLIA. ofrece pens. comp. a mat. o joven emp. Agraciada 2333.
PENSION a estrenar para personas serias, cocina de 1ª desde $ 100.00. Yi 1586.
PENSION fliar. toma pensión. Una cuadra 18 de Julio. Carapé 2035.
FAMILIA ofrece pensión piezas para 1 o 2 personas baño caliente. Miguelete 1462.
FLIA. da p. telf. b. c. matr. pers. serias. 3. Esp. P. Rodó. Paullier 1064.
PENSION completa, solo para señoritas. Miguelete 1460. Tel. 401688.
EN residencia todo confort, 50 mts. 18 de Julio doy pens. de $ 95, p. pers. a matr. estud. emple. Regia sala calle c. terraza para caballeros, estud. emple. Pablo de María 1481.
TURISTAS argentinos en pleno Centro, 50 mts. 18 de Julio por 5.50 día, doy pens. compl. en hermosa casa todo confort. Pablo de María 1451.
CASA flia. da pensión a personas serias con o sin comida. Colonia 1987.
PENSION alq. sala amplia, muebles y pensión a matrim. o 2 - 3 pers. 18 de Julio 2058. K10
MATRIMONIO da pens. a una persona, pieza y baño privado. Chaná 2279 bis.
FLIA. da pzs. srta. empl. est. pieza calle, buena com. Blanes 1135. K9
PENS. a señoritas s. comida $ 40 y 35 c/u., con comp. Gral. Flores 2159.
PENSION Blanes Nº 1079. Sala con pensión se alquila. K10
A 50 m. Parque Hotel Flia. bien da alojam. con o sin pensión sala o int. b. cal. únicos pens. Tel. 404343.
FAMILIA ofrece pensión completa a caballero solo. Sierra 2160. K10
PENSION familiar ofrece sala a la calle para 4 señoritas o caballeros. Agraciada 2396. K10
FLIA. respetab. t. pens. conf. excelente Trat. Yaguarón 1233 y Soriano.

CASA familia recibe pens. estab. y com c. o s. muebles. Guaná 2238. K10
CASA flia. da pensión Srtas caballeros y matrimonios p. módicos 18 de Julio 1610 y C. Roxlo. K8
CASA de familia toma pensionistas personas solas. A. Sosa 3688. K9
DOY pensión casa famil. Comida excelente. J. Paullier 1711 y Dante. K8
DOY pensión completa en pieza a la calle. Juan Paullier 1318. K8
DOY pens. compl. o solo dormir en calle Canelones 1673. K8
DOY pen. a Srtas. serias, emp. bna. cda. e hig. pzas. b. am. am. fliar. T. 40516. Uruguay 1266. K9
DULCEHOGAR, gran residencia para ancianos y convalecientes Av. 8 de Octubre 2598. K11
ESPAÑOLA toma 2 pensionistas p. c. matrimonio. Mercedes 1609. K9
FAMILIA española da pensión completa a hombre solo. Robinson 3693 casi General Flores e Industria. Omnibus puerta. K9
FLIA. da pensión. Rivera 2015 Teléf. 405721. K9
FLIA. da pens. a Sta. hay comp. únic. pens. Magallanes 1580. K9
FLIA. recién venida de Minas toma pensionistas Blanes 906. K8
(OJO) en Pando 2434 dan pensión a damas y caballeros y se da pensión a comedor, buen trato. Atiende su dueña.
PENSION compl. o sólo dormir, prec. módicos. Nueva York 1531. K12
PENSION familiar para hombre solo o matrimonio. Agraciada 3143. K13
PENSION familiar Pacífico ofrece piezas para matrimonios y camas p. caballeros. Buenos Aires 227. K10
PENS. fliar. pens. compl. $ 85. Alq. cama a la calle sin pens. Defensa 1782. K8
PENSION a la call. Srtas. $ 80, altill. cab. Acevedo Díaz 1413. tel. K9
PENS. caballeros y matrimonios. Sierra 2139. K8
PENS. fliar. Pzas. c. balc. y económicas. Ambte. distinguido. Amplias habitaciones matrimoniales. Comod. para Srtas. 18 de Julio 2011 bis. K8
PENSION fliar. recibe homb. solo o matrim. b. cal. telf. Mercedes 1166. K8
PENSION a matri. solo pza. a calle, b. comida y seriedad. Sierra 2185. K8
PENSIONISTAS sala o inter. baño caliente. 8 de Octubre 2556. K11
PENSION Pereira. Comd. a matrs. pers. sola compl. Rincón 707. K9
PENS. fliar. recibe Ptas. Srtas y cab. Edo. Acevedo 1315. T. 401575. K8
PENSION a pers. resp. higiene confort precios módicos. Pablo de María 1265. K
PENSION u hosp. a matr. u hombre T. 27933. Millán 2755. Reducto K8
PENSION completa y comedor comod. Srtas. Av. Uruguay 1270. K8
PENS. fliar. alquila pieza sin comida, con o sin muebl. Lavalleja 1890. K8
PENSION fliar. ofrece pieza a la calle e interior, sin m. Se toman pensionistas a comedor. Jackson 1286. K10
PENSION fliar. caball. Srtas. estud. y matrim., viandas. Marcelino Sosa 2438. T. 23840. K11
PENSION comp. o solo dormir, coc. de 1ª. Nueva Palmira 1732. K8
POCITOS, pens. fliar. sal. para matr. com. cab. o Srtas. desde $ 75. Libertad 2573. K8
POCITOS. Pensión comp. sala a la calle. Simón Bolívar 1264 c. Av. Brasil. K9
SAN Marcos, pens. fliar. of. piez. y alt. a pers. sola o matr. s. hij. con o s. pens. bañ. cal. G. Flores 2203 y M. García. K9
SRTA. da 1/2 pens. en su ap. a Srta. emp. pref. s. dom. con inf. T. 25719. K8

ALQUILERES. Casas ofrecidas — 1

CASA con fondo alquil. Petoroa 3188 casi Pintado. 2 cuadras. Cno. Maldonado Ver de 14 a 18 h. K11
ALQ. cas. Chayos 4378, 3 pzas. coc. cto. de baño, living comedor patio desc. etc. Trat. Bco. de Cob L. y Anticipos, Sarandí 402.
CASA liv.-com. 4 dorm. gr. b. c. b. s. José L. Terra 2616. Llaves 2620. K11
ALQ. casa 4 piez. comd. fondo $ 180. Capitán Petirossi 4016. Tr. B Hip. Sarandí 570.
MALVIN. Casa por temporada c. muebl. Río de la Plata 1475. Ver de 14 a 16. K12
AVENIDA Uruguay 1490, alquilo casa 7 habitaciones, 2 patios, 2 baños, azotea, etc., apta para consultorio médico, oficina comercial, pensión, etc. Llaves Mercedes 1463. K10
CASA alq. 4 pzas. patio, clar. y garaje casi Bivar. Marcelino Sosa 3068. K9
CASA alq. a estr. 2 dorm. com., cocina, estar, baño compl. $ 140 y casita Dolmenit $ 65. Gregorio Pérez 4751. Bus 156 al frente. K10
MAL... DO 1281, altos, Hall, 9 p., 2 c. b. 2 pat., azot. gas. 10 a 12 y 16 a 18
ALQUILO casa 2 dor. living ba. coc. terr. galp. Carlos M. Ramírez 2463. Llaves en la misma.
ALQ. casa 2 dor. liv. com. estar, patio cuarto ser. gar. M. S. de Munar 2647. Tratar: Propios 2594 ap. 1.
ALQUILO muy próximo al Parque Batlle, casa dos plantas: living-comedor, cocina, estar, garaje, baño; 3 dormitor. baño completo, terraza, balcón. Ayacucho 3512.
ALQUILO casa grande, ideal club, pensión 7 piezas, coc. 2 baños, 2 patios, fondo y galpón. $ 350. Ver Juanicó Nº 3971. Llaves Porvenir 2626 o Bruno, 8 Octubre 3945.
MAXIMO Gómez y G. Sanabria, bus 154 puerta alq. 4 casas baratas, 2 dor. liv. com. baño compl. placards, jardín azotea.
PRADO alq. $ 230 regia casa nueva 3 d. 1. comedor 2 c. b. 2 terrazas garaje etc. Millán 3752. T. 223981.
CASA regia, 2 dor. liv. com. estar, pat. azo. pieza y b. serv. Jard. Pedro P. Vidal 2415. T. B. Cobranzas.
ALQ. casa a est. 3 dorm. comed. baño compl. coc. y pat. Río Grande 900 esq. Hervidero a 150 mts. de Av. Agraciada; llaves al lado. K9
GARZON 1062, porch. gje. l. c. 3 d. 2 bñ. c. desp. jar. fdo. Llav. 1084. K10
TRASPASO hermosa casa, 3 dor. liv. com. cocina, office, garaje, 2 jardines; $ 245. Bulevar Artigas 4260. Tel. 28818. K10
LAS Piedras, casa 5 dorm. liv. com. coc. c. b. garaje, terreno. Esc. Piacenza. S. José 1413. T. 95458. K10
CASA 2 plts. Roberto Koch y S. Martín, 5 amb. gje. coc. 2 c. b. Tr. B. Crédito. K10
ALQUILO amplia casa 6 hab. 2 baños, altillo y demás comodidades. Calle Rocha 2433 entre D. Aramburú y Blandengues. T. sáb. en la misma. K9
CASA alq. 3 dorm. living, comedor, 2 cuart. de baño, cocina y pieza servicio, patio, fondo y garaje. Tratar en la misma. Irlanda 2013 bis, casi Av. Italia. Ver de tarde hasta las 19 h. K10
CASA sin est. alq. 3 dor. liv. com. garaje 2 b. y c. M. Cervantes 1772.
CASA alto 4 pzs. alt. y comd. gar. fondo San Martín 3186, llave 3188. K10
ALQ. casa mod. año o temp. 4 amb. etc. Brenda 5841 y Gral. Paz P. Gorda. K10
TRASP. casa 10 p. y vendo pensión Paysandú 882. K10
CASA alq. Nva. Palmira 2082 y Cufre, 3 hab. liv. com. coc. b. comp. y jardín, llaves la misma. T. Bco. Italiano, Cordón.
ALQ. casa 8 p. gran hall y patio 2 c. b. cocina sótano, 2 alt. esp. escritorios, club peq. ind. o taller. Paraguay 2394. Tratar Bco. Cobranzas. K10
PLENO centro casa altos y amplias piezas y demás se alquilan. Maldonado 963. K10
PUNTA Gorda, casa liv. com. 2 dor. b. coc. garaje, jard. fondo, $ 280. Germinal 5868. Tr. B. Italiano. Cordón. K9
PLAYA Verde liv. com. 3 dorm. baño bohard, pza. y bño. serv. porch. jard. y fdo. $ 270. Beyrouth 1391.
ALQUILO elegante casa bajos. Obligado 931 casi 21 de Setiembre frente al Parque Rodó. 5 piezas y demás servicios. Verla de 16 a 17 hs. Bco. Mercantil, Cordón. K10
REGIA casa 4 amb. baño c. cocina, balcón y terraza. $ 220. J. Paullier 2281.
ALQ. Gaboto 1014 y S. Salvador; 6 piezas y demás comd. Ideal p. profesional o flia. Tr. Ejlauri 910. K10
ULTIMAS casitas a estrenar, 2 ambientes y comd. techo, tejas y fachada color. $ 90 y $ 100, alq. próximo Propios. Instrucciones. Barrio Jardín. Informes: Mercedes 1841. T. 45021.
PROFESIONALES alq. casa alt. 3 dors. com. liv. ind. 2 c. b. p. s. con c. b. cocina, gas. calef. garaje. Viejo Pancho 2566. 10 a 11 y 16 a 13, menos dom. K9
POCITOS, trasp. casa altos, 2 dorm. comedor, living, terraza, p. serv. $ 200 Ver de 14 hs. a 20. Manuel Pagola 3178.

POCITOS, amplia residencia disponible, 8 ambientes, 2 baños, 2 patios, dependencias de serv. sub suelo, garaje, jardín y fondo. Ideal para hotel o pensión. Próximo Rambla y Avda. Brasil. Vende Oficinas LAR. Ejido 1341, p. 10. Tel. 96076. K10

ALQUILO casa completa, 300 metros ómnibus, $ 60. Tratar Gral. Flores 535 y Florida, Las Piedras. K9
ALQ. casa 4 pz. cdor. gas, hall, ptio. c. b. alt. c. c. apto consult. Cuñapirú 1792, c. Justicia. Llaves 1798. K11
ALQUILO casa en León Pérez 3387, casi General Flores. K9
ALQ. casa 3 p. 2 patios cerrado cocina baño comp. y patio abierto. At. para 2 matrimonios. Tratar de mañana. Acevedo Díaz 2373 bis. K9
ALQUILO casa y galpón aparte. Adrián Troitiño 1990. K8
ALQUILO casa 3 dormitorios, comedor, escritorio, 2 patios garaje y demás comodidades; con 9 hectáreas de campo. Lo mismo alquilo casa o campo por separado. Av. Simón Martínez 6824 entre Km. 16 1/2 y 17. Tratar de tarde en la misma. K8
ALQ. casa 2 p. com. coc. c. b. jard. fondo, amplio galpón 100 mts. etc. Llav. misma. S. Martínez 4642. Tr. Ofc. Brusco P. Costa 112. K9
ALQ. casa Defensa 2050 e. Pagola, dos dor. coc. baño pieza alta alt. 1 salón, garaje, patio c. clarab. Llave Defensa 2046. K9
ALQ. casa altos, 3 dorm. l-c. c. b. p. c. b. s. azotea, coc. amplia. Carlos Anaya Nº 2847. Tr. Banco Comercial. K9
ALQ. casa altos, nueva. Liv. com. 3 dor. azot. Tiburcio Gómez 1795. Llaves en la peluq. K9
ALQ. casa flia. 4 ambtes. y garaje. Juanicó 3696. Verla de 15 a 18. K9
ALQ. próx. casa altos 5 amb. hall terraza baño coc. b. serv. alt. gas etc. Br. Artigas 1912. Ver 10 a 17. Llaves en 1914. K8
ALQUILO casa 3 habit., hal, patio, baño comp., calefón y demás comod. Avda. Italia 3420 bis. Llaves 3420. K9
ALQ. casa 3 d. com. gr. coc. bñ. comp. desp. terr. hall. Feliciano Rodríguez 3258. $ 220. K8
ALQUILO casa Ruta 102 Canelones 5 ambientes, terreno 2.200 mts. agua. Tratar 5 de Abril 1734. $ 65 por mes. K9
ALQ. cas. nue. 2 pl. 4 dor. liv. com. 2 ba. pie. cer. coc. gar. Ad. B. C. Obrera. Suc. P. Molino. Ganaderos 4279. K13
CASA 4 piezas, baño, cocina y dem. comod. San José 1327 entre Yaguarón y Ejido. Llaves 1319. K9
CASA céntrica alq. ideal pensión o institución. Yi 1175. Tr. Yi 1173. K8

CASA altos 4 pz. com. etc. c. o s. gje. $ ... Caboto 448 ... Pza. Bucco. K9
CASAS ... amplias 25 m. P. Rodó; 6 hab. ... cto. baño comp. coc. dep. serv. gas. Juan Paullier 979 y 973. Bco. Comercial, Cordón. K8
CASA living comedor, dos dormitorios, cuarto servicio, d. c. Cubo del Norte 3721. Llaves en el 3719 bis. Tratar Lucerna 5959. K8
CASA excepcional para clínica médica, oficinas, club; 325 mts. P. baja. Casi 18 y Sierra. T. Juan A. Rodríguez 1472. K8
CASA 3 piezas, liv. b. comp. azot. $ 170, con o sin garaje. García Zúñiga 3784 casi San Martín. Llave 3792. K9
CASA nueva, moderna, 2 dor., 1 com. dem. comod., todos amplios, patio y jardín, garaje en frente, llaves al lado Larrañaga 3146. K9
CASA 4 dorm. patio, coc. baño, 2 alt. azotea. Coquimbo 2149. K9
CASA lujo gde. ideal gran flia. club, clínica, vendo. Figueroa 2223. Fácil. K10
CASA, liv. com. 2 dor. plac. b. y c. dep. serv. patios, calef. tel. Cuareim 1186 bis. K8
CASA 8 piezas, dos patios, dos cuartos baño. En el mejor barrio de Unión. Más informes de 9 a 11. 8 de Octubre 3172. K12
CASA bajos, alq. liv. com. 4 dor. com. diario, c. baño, c. pieza y bañ. serv. Chaná 2063 y J. M. Blanes. Llav. Chaná Nº 2065. K9
CASITA s/estr. 4 dormitor. jardín. T. 27938. Carlos López y Garzón. K8
CENTRO alq. casa altos y un Apto. pl. baja 3 p. (1 a la calle) altillo, etc. 412306. K10
EN Br. Artigas 4187 casi Suárez a alq. amplio petit hotel, 3 dorm. etc. Teléf. 404628. K9
ESTRENELA, es regia, 3 d. 1. com. 2 baños, muy cómoda. Carlos Anaya 2859. K11
GRAL. Flores 3360. hall, 5 hab. baño, coc. balcón, casa altos. Tr. Bco. Transatlántico, 18 de Julio 2081. K8
GRAN piso mod. (1º) 7 amb. balc. Ideal clínica o gran flia. (Curva Maroñas). Tr. dño. 8 de Oct. 4732. $ 230. K8
MAGNIFICA casa, 4 dor. gas, jar. cap. grand. ambientes. Larrañaga 4310. K9
OCHO Octubre 2295 B y 18 Julio, resid. liv. com. esc. 2 dor. pza. serv. terraza. Ver 10.30 a 12. T. 81859. K9
PABLO de María 1447 y 18 de Julio, regia casa 3 dor. liv. com. cocina, b. comp. alq. 310. B. It. Suc. Cordón. Ver todo el día. K8
PABLO Pérez 4476, 3 piezas, cocina, baño, porche y corredor, galpón gallineros y 340 mts2. terreno. Tratar: Concepción Arenal 1820. K9
PARQUE Batlle, casas estrenar, 2 y 3 dorm. gar. serv. etc. Capitán Videla y Llambí, de 17 a 19. K11
POCITOS casa alq. amuebl. temp. 3 dorm. liv. com. frig. garaje. Ver lun. a viernes. Manuel Pagola 3153. K9
POCITOS, c. 3 p. pat. c. b. gr. cto. ser. 230.00. Santiago Vázquez 1221. K8
POCITOS, casa baja, 4 piezas, pat. cl. c. c. baño, altillo, fondo, $ 210. José L. Osorio 1308. Banco La Caja Obrera. K9
PRADO casa 4 dor. liv-com. p. s. calef. gas jardín, fondo entrada coche $ 300. Cisplatina 1246 esq. Suárez. K8
REGIA casa Leandro Gómez 2443, una cuadra Garibaldi y Br. Artigas, tres Colegio Crandon, 3 dorm. liv. com. garaje. $ 230.00. Tr. Banco Hipotecario. K8
SE alquila con muebles, noviembre, diciembre, enero $ 900 temporada. Veracierto 1506. T. 413389. K8
SE alq. casa de altos 2 dorml. liv. comedor com. diar. cocina baño comp. garaje o sin garaje. Propios 5111. K9
SE alq. regia casa moderna, todo confort. 2 dorm. living comed. patio, cto. de baño completo, cocina, despensa y garaje. Nueva Palmira 1615. alq. $ 260.00. Tratar: Banco Transatlántico del Uruguay, Ag. Nº 2, Justicia esq. Hocquart. K11
SIERRA 1713 y Uruguay, alq. piso, 5 p. 2. B. hall, pieza serv. gas. d. comod. $ 350. Llaves alm. Candia. Sierra y Paysandú, tratar B. Español. K9
TRASPASO casa 4 habit. y demás comod. Inocencio Raffo Arrosa 979. Tratar Agraciada 3777 (confitería). K8
TRASPASO casa, 7 piezas, baño, luz, alj. Tiene pago 1.400 pesos. Filipinas 3757, Cerro. Tratar Prusia 1781 apto. 2. K8
TRASPASO casa para familia escritorio o taller, 4 habitaciones, patio, cocina, 2 baños, altillo. $ 240.00. Convención 1361. Llaves Paysandú 899. K9
TRASPASO Villa Biarritz (Pocitos) casa 2 plantas en $ 290. Ver de 15 a 17. Joaquín A. Núñez 2957. K9
TRASP. casa com. 3 dor. 2 coc. baño alq. eco. Larrañaga 1695. K9

ALQUILERES. Casitas ofrecidas — 2

CASITA dos piezas, cocina, c. b. hall, agua, luz; 800 mts. terreno; $ 85. Tupá 3933. Manga. Omb. 169. K10
CTA. 3 p. fdo. Emancipación 4071 (Prado). Llave al fdo. Bco. S. José. K10
EN Santa Rosa, cómoda casita frente estación F.C. $ 55. Informe. Gral. Flores 2858. Tel. 25329. K11
CASITA 2 dor. liv. baño y jardín. Carabelas 2971 esq. Bulevar. K9
OFICIAL 1º Nº 4311, Kilóm. 10 1/2 C. Maldonado, 2 dorm. coc. c. b. Llav. la misma. Ver 9 a 16 hs. Esc. Piacenza. S. José 1413. T. 95458. K10
TRASPASO casita 2 dorm. living com. patio, jardín y demás comodid. Fomento 1742 y San Martín; llaves 1742 bis. K10
CASITAS y aptos. nuevos, comedor, dormitorio, cocinas y baños comptos. patios. Desde $ 150. De 11 a 18 hs. Municipio 2825 casi Garibaldi.
ALQ. casa 3 hab. hall, 2 patios, 2 baños coc. $ 195. Gualberto Méndez 1976. K9
CASA moderna mucho aire y sol, lindo paraje, c. Br. Artigas y San Mrt. Lorenzo Fernández 3246. L. c. 1 dorm., coc. c. plac. c. b. compl. escal. azotea. Llaves Bco. Com. Cordón. K11
CENTENARIO 3175 y 8 Oct. Nueva, 2 d. liv. com. 2 b. gas. Ver 9 a 12 y 14 a 18 hs.
CASITA de 1 dormitorio, living, cocina y baño, jardín. Cardozo 3291, 100 mts. Larrañaga y Bulevar. K9
CASITA confort, 2 p. c. b. cocina, c. electr. gas, pozo aire, jardín. Llaves almacén al lado. Guipúzcoa 437. K10
CASITAS 1 dor. liv. coc. baño comp. jard. y patio ab. desde $ 90 a $ 120. Tudurí 3934 esq. Sta. Ana. Omnibus 202, 210, 155, 154, 158. K11
CASA alquila 2 dormitorios, living demás comodidades. Espinillo 1381, casi Millán. Llaves al Nº 1383. Tratar Larrañaga 3972. K8
CASITA Dolmenit alq. 2 p. c. baño, patio, terreno. G. Zúñiga 3584 bis. K9
CASITA a estrenar alquilo Purificación 3727.
CASITA 3 piezas, coc. b. fond. $ 120. Peteroa y C. Maldonado. Trat. Jaime Cibils 2782-84 apt. 1. Tel. 42869. K9
CASITA $ 58, 2 piez. coc. c. b. ter. hall Ruta 102. Maldonado 1810 y Yaro. K9
CASITA a estrenar, 2 p. y d. c. fondo 500 mts. Micro 89 en la esquina. Calle "C" Nº 2642. Llaves e informes al lado. Más informes en Novara 3535. K8
CASITA 2 p. c. c. b. hall y fondo. Juan de Dios Peza 2213 a 50 mts. de Comercio. Llaves Dionisio López 2185. K8
CASITA 2 p. cocina y dms. Precio $ 80. Tibidabo 3935; Unión. K8
CASITA liv.-c. 2 dor. coc. baño compl. Pedro P. Vidal 2586 bis casi Larrañaga y Monte Caseros. Llave 2591. K9
CASITA alquilo con todas comodidades. Tratar: Celiar 3176. K11
CASITA. Unión; 2 dor. liv. com. al fondo. $ 140. Spencer 4566. Tr. 17 a 18 hs. K8
CASITAS 2, alquilo. $ 65 y 80. Gregorio Camino 464 y Bauzá. 87010. K9
CASITA! $ 120. Trasp. F. Rodríguez Nº 3161, ómn. 77, 191, 141, 143. Dorm. com. b. y coc. pat. j. al fr. K9
CASITA de bajos y casita de altos, indep. s. estrenar, liv. comed. 2 dorm. bño compl. coc. pat. descubierto c. pil. lav. gran balcón fte. $ 180. Industria 3365/67 a 100 mts. Exp. Nal. y A. Centenario. Inf. Larrañaga 2778. T. 51523. K8
CASITA 2 piezas, living comedor amplios, baño patio cocina. A. M. Márquez 5304. K8
CASITA 2 piezas, terreno y demás comodidades $ 95. Copérnico 5849 esq. Rafael. K8
CENTRO Cerro alq. casa chica sola, 2 dorm y demás. Tr. Francia 1682. K8
CERRO Largo 1584, 2 piezas cto. baño coc. $ 100. Adm. Banco de Crédito. Av. Uruguay 1013. K9
ESTUDIO Muzio, alq. casa 2 dorm. coc. c. b. Verona 5967 (Carrasco). Inf. 18 de Julio 1103; p. 3º, esc. 5. K8
LAS Piedras c. est. F.C., casa alq. a estr. liv. 2 hab. bño comp. coc., pat. ab. Inf. A. Espínola 692. Las Piedras. K8
LINDA casa de bajos, living-cdor. 2 dor. patio, bño. gas. Nicaragua 2126, próximamente.
POCITOS cast. nuev. 1. c. 2 dormit. c. b. c. Méndez Núñez 2966 casi R. Pastoriza, 100 mts. Rivera. K8

¿POR QUE NO LO CANJEA?
POR UN MARAVILLOSO **ROYAL** Radio
Y LA DIFERENCIA LA PAGA A $ 9.- POR MES - SIN FIADOR
LLAMENOS Y TASAMOS MUY BIEN SU VIEJO RECEPTOR
ESCUCHE CX 14 ESPECTADOR DE DOMINGO A VIERNES HORA 21
A. CASAL VARELA ZABALA Y RINCON — SUC. UNION - 8 de OCT. 3604 y PERNAS

FLORESTA, alquilo ... mts. playa. Avda. San M...
CASITA alquilo 2 piezas, patio, dependencias y demás con terreno. Llaves: Goltarini 4037, Buceo. T. 500352. K11
AMPLIA, lv. 2 d. estf. jard. fond. bñ. c. ag. luz; $ 150; imps. p. Carlos Nery 3338. L. Ciegos. T. 44132. K10
CASITA y terreno. $ 70. Cno. Casavalle 2854, cerca Ipusa. Tr. Rivera 2266; ap. 2. K10
ALQUILO casita de altos Dionisio Oribe 3116. K10
CASITA nueva 2 dormitorios piso parquet comedor cocina y cuarto de baño agua luz y terreno. Peteroa 3137. Tratar 12 de Octubre 5610 o Zapicán 2627 bis. De noche. K10
REGIAS casitas a estrenar $ 170. Santiago Sierra esq. Corquette, 200 mts G. Flores e Industria. K9
CASITA - quinta $ 65 Ruta 102 próx. C. Maldonado. Tr. Larrañaga 4127.
CASITA recién terminada, living comed., 1 dormitor., coc. patio. Corrales 3473. K12
SAYAGO, casa 2 piezas y demás, con jardín. Antonio Márquez 5241. K9
CASITA sin estrenar Parque Batlle, gran liv. comedor, 2 dorm. d. c. Ver y tr. Feliciano Rodríguez 3124.
POCITOS alq. casa nueva de 2 y 3 dor. liv. com. Ver de 10 a 12 y de 16 a 18. José María Montero 2729.
MALVIN, 2 dor. comed. patio con pileta lavar $ 150 con impuestos pagos; otra 3 dor. liv. com. jardín $ 220 Missouri 1579 a 100 m. playa.
MALVIN, 2 dor. liv. com. patio azotea y gran balcón $ 180, nueva, fina terminación grande. Rubens 4545 esq. Candelaria.
CASITA alq. nueva con garaje p. 2 coches. Emilio Raña 2571.
LINDA casita int. s/alq. 1 dor. coc. baño, $ 85 c/luz y ag. terr. 5 m. dep. a mat. solo Cno. Maldonado 6219.
NOVIOS!! P. Batlle, casita chiche, a estrenar, 1 dor. comd. baño comp. coc. $ 155. 1er mes alq. gratis. Navarra 1801. Ver 16-19 hs.
PARQUE Rodó, últ. casitas rebajadas, liv. com. 2 dor. calef. Ver 9.30 a 11.30 y 15 a 18. Lauro Müller esq. E. Acevedo.
ALQU. casita nueva al frente, 2 d. 1 c. azotea, lavar ropa, bus puerta. Larrañaga y Virgilio. Tr. Virgilio 3520.
CTA. 2 dor. hall, com. Tubichas y T. Galeano, 200 m. C. Mendoza. $ 100. T. 25996.
BULEVAR y Larrañaga, casita a estrenar, 2 p. demás, $ 160. Juan Cruz Varela 3412. Tel. 23602. K9
MALVIN, Ytú 1828 bis y Av. Italia, casita a estre. c. o sin garaje, alquilo; $ 150. Llaves 1824. Bus 108, 114, 7E1, 7E6, Trolley 64. Bajar en Arrayán. K10
CASA nueva alq. 3 piezas y demás comodidades. Tratar San Martín 3383. K12
ALQUILO por temp. o vendo en Piriápolis 2 casitas con muebles. Inf. 46000 de mañana. K10
NUEVO París. Timotes 4588. Casitas desde $ 125.
PEÑAROL Senen Rodríguez y Canning casitas 2 p. 1. c. terr. desde 110. 1. c. desde 200. Tratar C. Obrera Bella Vista.
AGRACIADA 2921, casitas 2 p. 1. c. terr. desde 110.
CASA alq. 3 piezas jard. y fdo. ab. $ 150. Enrique Martínez 2186 bis. Tr. Bco. Italiano. K9
CASITA 2 amb. coc. c. b. pat. $ 115 P. Trapani 1312 b. 154. Ver 9-11 y 15-17 h.
ALQ. casa 2 dormitorios, comedores living, entrada coche y fondo. Garzón 1718. K9
ALQ. reg. casitas ind. a estr. Neyra 3737, esq. Estivao. K10
REGALO 1 mes alq. cta. frente dorm. liv. hall y dem. $ 130. Inf. 416642. K10
TRASPASO urgente casa dorm. liv. comedor, garaje Río de la Plata 1727 mes nov. gratis. K11
ALQ. casita 3 p. gran. c. b. Agaces 3749 y G. Viana. K10
CASITA alq. $ 150, indep. esq. liv. com 1 dorm. c. b. comp. coc. patio, jardín c/monolítico, 20 de Ecero 3601 esq. Isabela a 100 mts. de Gral. Flores y Propios. Llaves: Isabela 3456. Trat. Río-platense, Rincón 465. K10
ALQUILO casita 1 dormitorio, hall, cocina y baño, $ 85. Del Fuerte 427. K10
ALQ. casa 3 piezas, cocina, baño comp. jardín, etc. $ 180. Juan J. Quesada Nº 3834. Adm. Oficinas Albo. Sarandí 261. K9
ALQ. 2 cas. y 2 aptos. al frente, sin estrenar, 2 y 3 hab. c. placard. c. b. comp. Municipio 3058. Ver 13 a 17. K9
LEZICA: alquilo $ 65 casita a estrenar Oficial 1850 entre Avda. Lezica y Luis Lasagna, próx. Colegio Pío. K9
PLAYA Honda 2 dorm. liv. c. o s/mbles. temp. 20 mts. Nº 1358. Ram. y Arrayán.

ALQ. casita dorm. 1 comedor, etc. Gualberto Méndez 181... esq. Marcelino... K8
ALQUILO en Goes, c. 1 dorm. 2 patios, 2 cocinas, cto. de baño compl. altillo Tomás Muniz 1927. K9
ALQ. casita chiche, liv. com. 2 dor. b. com. cocina, gas, azotea. Ver de 16 a 18. César Díaz 1279. K9
ALQ. casa 2 dorm. liv. com. c. b. coc. agua c. teléf. Arquímedes 1148. K9
ALQ. 2 casitas, 2 dor. living com. cto. baño compl. con terr. y jard. Cornelio Guerra 1781, Villa Colón. K9
ALQUILO casita 2 pz. lv. c. b. luz, agua, $ 85; otra 2 pz. c. b. $ 65, depósito 4 m. Zorrilla San Martín 500. La Paz. K8
ALQ. 2 casitas. Living cdor. dormitorio coc. y baño, $ 70, con 1 pieza independiente 80. A pocos metros San Martín y Peñarol. T. Cádiz 3275. T. 53808. K8
ALQ. casita, jard. 1 dor. coc. c. b. liv. com. $ 100. Malinas 3440. Llav. ap. 3. Tr. 8 de Oct. 4631.
ATLANTIDA! Casita amueblada excelente ubicación: 2 dorm. com. diario, c. b. coc. 2 pat. $ 1.000 temporada alq. Tr. Duvimioso Terra 2089. K9
ALQ. casa 3 hab. c. b. terraza garaje. Leguizamón 3710. Llaves 3712. Ver de 13 a 17. K9
ALQ. casita 2 dor. liv. comed. patio, coc. baño compl. Gral. Prim 3310 y Fco. Medina. K11
ALQUILO una casita. María Stagnero de Munar 3093 esquina Arrieta. K9
ALQ. casa 2 p. hall, coc. coc. c de baño, jardín y terreno, agua paga $ 130. Chayos 5314. K10
ALQUILO casita c. b. y coc. Tr. de 14.30 a 18.30 $ 100. Pernas 2883. K9
ALQ. casita con comodidad independ. $ 65. Capitán Pettirossi 4180, parada de ómnibus Piedras Blancas. K8
ALQ. casita 3 hab baño, patio y terreno $ 90. Capitán Pettirossi 4180, parada bus. Piedras Blancas. K8
ALQ. casita, 2 piezas, coc. b. y terr. $ 73. Hungría 3636 y Lasio. K8
ALQUILO casa, 2 dormit., patio, hall, porche, alt., coc. cuarto baño, terreno al fondo, $ 170.00. Londres 3546. K9
ALQ casa, calle Norberto Ortiz 3681, 2 piez. y terr. $ 90. K10
ALQ casa 3 piezas y más comod., $ 85. Llaves Clara 4679. K9
ALQ. casa dos dor. com. patio, coc. baño, Ver y trat. Juan Rosas 4212. K8
ALQ. casita 2 dor. liv. coc. w.c. porche, jardín y terreno, en $ 80. Teniente Rinaldi 3669. Trat. 3673. K11
ALQ. casita 2 dorm. com. coc. c. b. comp. desp. patio. Estero Bellaco 2591. Llaves: 2593. K8
ALQUILO casita 2 dormitorios, living comedor, garaje y demás comodidades. Lindoro Forteza 2569 casi 8 de Octubre. Tr. 8 de Octubre 3901. K9
ALQ. casita 2 p. 1 1 1 com. cocina, c/b. y patio. Calle Frías 4544 casi Cno. Corrales. Tr. 9 a 9 y 18 a 21 hs. K8
ALQ. casa 3 piezas patio jardín al frente y demás comodidades. Pedro Bustamante 1206. Llaves en la misma Nº 1246. Tratar en Cno Carrasco 4342. K8
ALQUILO casita 2 dormitorios living com. y d. c. jardín y fondo Siena Nº 3031 casi Canstian. K8
ALQ. casitas co n400 m2 terreno desde $ 50 a dos cuadras Garzón y terrenos desde $ 20, esp. agricultura cría animales Gaetán 993 (4 cuadras Agraciada y 19 Abril) a las 9, 14 y 20 hs. K9
ALQ. casita chiche, 3 pzas. liv. coc. c. b. jardín fte. Ver todo el día. Enrique George 1615 c. A. Saravia. Tr. Bco. Comercial, Ag. Cordón. K8
ALQ. 3 casas nuevas, 2 dormit. y demás com. Mataojo 1924 y Av. Italia. K12
ALQ. casita 2 hab. coc. baño, hall, con terreno. Inf. Cila Grande 5314. K11
BRUNO alq. casita 2 dor. liv. com. coc. b. $ 170. Isidoro Larraya 4775 y Veracierto. T. 8 Oct. 3945. T. 53419. K8
CAPURRO, casa 3 piezas, c. b. cocina, c. hall y jardín. Rca. Francesa 826. K8
CASA 2 dormitorios, liv. comed. placards, cocina, despensa, cuarto de baño completo. Calle 4 de Julio 3375. Trat. Banco de Crédito. Ag. Uruguay. K11
CASA chiche sin estr. livg. c. 2 d. an. coc. b. com. y terrz. $ 210. 410006. K8
CASA 2 últimas casitas alq. 1 dor. $ 160. Rivera 3778. K8
CASA alta, liv.-com. 2 dorm. baño coc. plac. $ 180. Virgilio 3294. Llav. 3300. K9
CASA 2 p. g. al frente, zaguán, living, coc. g. c. baño completo y salida a la azotea. Juan José Quesada 3863 entre San Martín y José L. Terra. Tr. 8.30 a 12 y de 15 a 18 horas. K8
CASAS a estrenar, liv. comed. 2 hab. baño compl. etc. Bella Vista 1695 y Pando 3009. Llaves: Pando 3007. K9
CASITAS $ 65, 90, 105 y 160 p. dos flias. Tratar Cno. Carrasco 4599. T. 52131. K9

MALVIN, casa 2 dorm. dem. com. Ver: Aconcagua 5105 todo el día de 15 a 19. K8
MALVIN 1 dor. li-com. baño coc. pat. gje. Piedra de Afilar 4775. K8
PIEDRAS Blancas Campamento 4300 casi T. Rinaldi, hall, 2 piezas, coc. baño patio, parral y jardín $ 110. Tr. Bco. Ital. Suc. Cordón. K9
POCITOS. Linda casa altos, 2 d. liv. com. coc. b. compl. alt. terr. Payán 2963 y Pereira. Ll. 2961. T. 80817. K9
REGIA casa d. 2, comedor, baño c. cocina, jardín y fondo. $ 150. Arrotea 3208 a 100 mts. G. Flores e Industria. K9
SE alquila casita 2 piezas, hall, cocina, baño; 140. Anzani 1786. K9
SE alq. casa dorm. living, comedor, cocina, baño y fondo. $ 150. Juan J. Quesada 3658 bis. K9
SE alquilan 6 casitas individuales. Córdoba 714 (N. París). 2 dormitorios, cocina y c. b., de $ 85 a $ 90. Tratar en las mismas, de 9 a 11 horas. K9
SE alq. 2 casitas. Lucrecio 1535. Tr. de 14 a 18. Peñarol. K9
TRASP. cas. 2 dorm. liv. ampl. c. b. coc. patio y garaje 15 p. 6 mts. nueva; $ 180. Isidoro Larraya 4624. K8
TRASPASO casa, 1 hab. living comed. coc. baño balc. y patio, $ 130. Tiburcio Gómez 1397 esq. Rivera. K8
TRASPASO casita moderna, cómoda, $ 155. Felipe Contucci 3864 esq. San Martín. K9
TRASP. casa 2 d. l. c. y demás com. Cno. Maldonado 6159 esq. Florencia. Llaves al lado. K9
TRASP. casita 2 p. liv. pat. c. b. coc. $ 140. Ramón Márquez 3538. K9

ALQ. Apartamientos ofrecidos — 3

APTO. Durazno 1373, 1 dor. com. living coc. baño completo, patio, gas, $ 160. Llav. ap. 19. Bco. Italiano. K12
APTO. 5 pzas. amb. a la calle. Joaquín de Salterain 1192; ap. 1. Ll. ap. 2.
APARTAMIENTO económico, 2 piezas y cocina se alquila. Brito del Pino 1160.
APARTAMIENTO económico, 4 piezas y cocina alquilo. Ver Ad. Brasil 2537.
APS. a estrenar, $ 135, $ 145 a $ 190, con vista Br. Artigas, Uruguayana. Larrobla 922.
APTO. 2 dorm. liv. comed. baño comp. gas, patio c. pileta. Joaquín Núñez 2726 y Colla.
ALQ. apart. al frente, bajos, 2 dorm. liv. com. c. b. comp. coc. $ 140. Juan de Dios Peza 2095: llaves en ap. 2.
ESPLENDIDOS!! Amplia comod. locom esq. Mirabal 1885 y A. Italia.
AP. nuevo liv.-com. dor. coc. b. com. Entre Ríos 1191 y G. Palleja. Próx. P. de la Luz. $ 160.
AP. nuevo $ 115. liv. com. dorm. b/c patio. R. Anador 3535 - bus 143, 77.
POCITOS, 3 dor. coci. gas, al frte. $ 160 Eufemio Masculino 2617.
ALQ. apto. 2 dorm. living y cdor., cocina, c. p. y c. baño cpto. y patio Magallanes 2029 P. Legislativo.
CORDON, apartamiento amplio, frente balcón, $ 190. Paysandú 1682.
ALQ. Apt. living comod. 1 pieza patio B. cpt. Gaboto 1379 a 100 m. de 18.
AP. a estrenar living comedor uno o dos dormitorios patio y terraza. Guaviyú 2634. $ 140.00.
AVDA. Agraciada 1748 ap. 5. 2 dorm. liv.-com. b. comp. y b. serv. T. Bco. S. José. Suc. Cordón.
APTO. 1 dorm. gran. coc. b. pat. Marsella 2729. Llaves 2727.
REGALO mitad del alquiler por este año en los aptos. que desde $ 125 se alquilan en Tompson y Larrañaga.
PARQUE Batlle, Rpca. Dominicana 2944 casi Centenario, aptos. de uno y 2 drts. y d. comodidades.
ALQ. apto. Nº 2. Liv. 2 dorm., baño comp. 2 patios. Miguelete 1858. Ver de 14 a 18 h. Tr. 18 de Julio 1343.
PLAYA Buceo Aptos. 1 dorm. liv. coc. baño completo, azot. c. pil. lav. Comercio 1332 esq. Rambla.
NUEVO ext. aire sol 2 dorm. com. coc. baño compl. $ 145. Pedro Trápani 1247 esq. Atahona bus 154. Tr. ap. 1.
APTO. central 2 dor. liv. com. calef. a caliente $ 330. San José 1025. (portería)
LINDO apto. 2 dor. hall, baño, cocina vat. Pedro Vidal 2415 bis. T. B. Cobranzas.
CENTRO apart. moderno com. dormit. baño, coc. gas. Cuareim 1236 y Soriano. Tel. 501918.
PRADO 2 únicos aptos. frent. liv. com. 2 dorm. coc. bañ. comp. gas, 2 terraz. $ 160 y 170. Larrañaga 4354.
SENSACIONAL ap. c. gar. liv. com. 2 dorm. bañ. coc. $ 180. Rivera 3679.
APTO. al frente de altos, 4 hab. 2 terr. baño, cocina comp. Calle Defensa 1929. T. 56115.
COLONIA 2126 y Requena, apto. 31 y 34 $ 180, 2 dor. liv. com. y pileta lavar azotea, nuevos, fina terminación.

QUEDAN sólo dos regios apartamentos a estrenar, en soberbio edificio, gran living comedor, balcón al frente, 2 y 3 dormitorios, baño completo, cocina, cómodo estar de 4 por 3 y azotea. Juan Spikerman 2059 y Av. Italia, 2 cuadras H. Clínicas. Llaves 2067.
APTOS. 3 y 8 P. Trápani 1337, próx. a Reyes y Larrañ. $ 80. Om. 154 puerta.
URGENTE traspaso apart. a la calle, 2 dorm. liv. com., baño c. completo, terraza, fondo, $ 150. Gratifico 2 meses. Felipe Contucci 3930 ap. 3.
REGIO apto. fte. 3 amb. baño compl. coc. balc. azotea $ 150. J. de Dios Peza 2153. Llaves 2155 (a 50 m. Comercio).
AP. alq. Cuñapirú 2217 y Ac. Díaz 1 dorm. liv. com. coc. baño y pat. ab. Llaves encarg. Tr. Bco Italiano, Cordón.
APTOS alq. Salto 1027 y S. Salvador, de 2 y 3 hab. hall com. coc. c. b. comp. Llaves encarg. T. Bco. Italiano Cordón.
EN breve ap. alq. Uruguay 1733 y Gaboto, 2 hab. hall corr. coc. c. b. toilet, patio. Tr. Bco. Italiano, Cordón.
APTOS. de 1 dor. liv. com. coc. baño terr. $ 130. Av. Italia 3851. Liv. Apto. 19.
APTO. alq. piez. coci. living baño, patio a 200 mts. H. Clínicas. S. Gadea 3330.
POCITOS ap. liv. com. 1 dor. p. comp. gas. Guayaquí 2995. B. Uruguayo.
APARTAMIENTO a la calle alq. 2 dormitorios, comedor, baño completo, cocina, gas $ 170. Garibaldi 1964. 2 cuad. G. Flores.
APTO. 2 pzas. dem. com. excel. ubicación. Mercedes 1556. Tr. Banco Popular; 25 de Mayo 402. K15
APTS. a estr. 2 dor. liv. com. gas, todo exter. Uruguayana 3303 esq. Br. Artigas; 1 c. Agrac. De 17 a 19.
REGIOS aptos. en Joaquín Requena 3059 a 30 mts. B. Artigas y G. Flores. Llaves en 3081. K10
ALQ. ap. liv. com. 1 dorm. coc. c. b. comp. patio. San Martín 3589; ap. 3. Ver de 15 a 18. K10
ALQ. apto. liv. com. 3 dorm. cocina gas. 2 baños ctos. Legionarios 2347 y Br. Artigas. K10
ALQUILO apartamiento 2 dormitorios, living comedor, 2 patios abiertos, azotea, cuarto baño, cocina, como casita, muy independiente. Rafael Eguren 3417 bis. Tratar en el mismo. K10
TRASP. apto. $ 85. 1 pza. Asamblea 4520 y Colombes; playa. Im. agua pagos. K10
ALQ. apart. de altos esq. 2 dormt. comed. y dms. cds. $ 180. Propios 2796 esq. Ada. Centenario. K10
APTITO. alq. a matr. 1. y agua, $ 75. Dep. $ 150. Cila. Grande 3578; óm. 106.
AP. 2 dorm. liv. com. baño comp. coc. patio. azotea. Porongos 3427. K10
APTO. 3 piezas, curt. mod. Carlos María Ramírez 824. Trat. 826. K11
APT. barato $ 70. Posolo 4156. Bus 156. Ver 15-18. T. Gen. Palleja 3475.
MALVIN Nvo. apts. al. 2 amb. coc. baño, patio. Tr. Almería 4567 casi Yacó.
ALQ. Cataluña 3194, ap. 3; 1 dormi. y comodid. $ 90. Ver de 9 a 11 y 15 a 17.
TRASPASO apart. en Pocitos, $ 180. Todo a la calle. Liv. com. hall. 2 dormit. baño compl. calef. y gas. Charrúa 2651, apto. 10 y Cnel. Alegre. K10
ALQUILO apartamiento, 3 piezas y demás servicios, con salida directa a la calle. Nelson 3222. Bco. Mercantil, Cordón. Abierto de 17 y 30 a 18 y 30 hs. K10
TRASPASO apto. dor. coc. baño y com. $ 95. Canstatt 3046; llaves en 3015. K10
AP. m. solo $ 54. Versailles 658. L. Merim y Domingo Torres.
ASAMBLEA 4636, ap. 1. Malvín; 2 piezas, liv. com. grande, patio, Llave ap. 8.
APTO. al frente, liv. com. 2 dorm. 2 c. baño, pza. c. baño, serv. calef. y dem. com. $ 350. Mercedes 1342, ap. 2. Banco Uruguayo. K9
ALQ. apt. 2 dor. comed. demás comod. terraza y gas; $ 160. Guaná 2173, ap. 4. Ver de 10 a 12 y 15 a 17 hs. Bco. Continental. Llaves apto. 2. K9
MANUEL Alonso 1688 bis; aptos. 2 dor. liv. com. c. b. coc. Llav. ap. 4. Esc. Piacenza. San José 1413. T. 95458. K10
GUAYAQUI 3233, aptos. fte. e int. 2 dorm. liv. p. serv. c. b. coc. Llav. ap. 7 (de mañana). Esc. Piacenza. S. José 1413. T. 95458.
TRASPASO ap. 13. República 2232. Ver 15 a 18 hs. Piacenza. S. José 1413. T. 95458.
ALQUILO apt. Ruiz de Alda 5174. $ 65. A 30 mts. de C. Grande, Piedras Blancas.
APARTAMIENTOS estrenar fte. 2 - 3 ambientes, placard, baño completo, alquilo. Washington 220. K9
ALQ. Mac Eachen 1678 ap. 1. 2 hab. hall, patio, cto. baño comp. y cocina. $ 150. Tr. Banco Mercantil del Río de la Plata. Ag. Cordón. 18 de Julio 1865. K9
ALQ. ap. 3 piezas y demás comodidades. Verlo de 8 a 10 y de 18 a 20. Minas 1934 esq. Asunción, ap. 4. K9
SE trasp. apt. 2 dorm. liv.-com. todo completo. Rivera 3679 ap. 4. K13
APTO. Montecarlo 3412 dos dorm. 1 com. cocina cto. baño y patio $ 70. Omnibus 106, 110, 16AB, 16AC, bajar en curbeumbre Ramponi.
ALQ. apto. nuevo al frente, $ 85. Moreno 3715. Hipódromo.
ENRIQUE Martínez 2154 y A. Díaz. Apt. al fte. b. y 2 dor. liv. coc. c. b. bus puerta. 2 cuad. Bulevar. Llaves. Provisión.
APTO. a estren. pzas. baño cpt. placard. J. Requena 2272. $ 160.
APTO. alqu. E. Raña 3124 y Propios. 2 dor. com. $ 120. K10
AP. nuevo liv. 2 dor. y más comod. Ignacio Núñez 2119. $ 150. Ll. ap. 4. Tr. 10 - 12. 50 mt. Larrañaga. K9
ALQUILO apartamientos c. t. las c. y baño completo Elbio Fernández 4326 y C. M. Ramírez.
AP. 3 p. coc. b. terr. Obligado 970. Llv. 968. K10
ALQ. apto. lujoso, 2 dorm. Médanos 1429. Tratar B. de San José. K10
CARAPE 2039, apto. a la calle 3 ambientes, baño compl. Cocina, etc. Llves. apt. 1.
APTS. estr. 2 dorm. l.-com. c. b. comp. patio, gas. Agustín Abreu 2458 c. 8 Octubre. K10
ULTIMOS apart. liv. com. coc. c. placards, c. baño comp. dorm. c. plac. terr. servicio; $ 165. Tacuarembó 1211. K10
APTO. nuevo, liv. com. 2 dorm. y demás. Cufré 2425; ver 15 a 19. K10
ALQ. apto. independiente 2 dorm. com. coc. c. b. Rial 3983. K11
POCITOS alq. depto. exterior c. balcón 2 dorm. liv. com. c. b. c. coc. gas depto. serv. A. Lapido 2827, llaves Av. Brasil 2822. K9
AP. alq. 2 dor., alt. pat. y d. c. Galicia 2318, ap. 4. Ver 14 a 16.
TRASPASO urgente apto. 2 dor. liv. com., coc., c. b. Ver de 17 a 20 h. Durazno 1477 apto. 11. K10
UNION y Pando alq. apt. $ 55, casita trr. criar aves $ 35, tr. 18 Julio 1333, ap. 27.
APTO. Nº 1 mod. 3 amb. trasp; c. baño color coc. amer. 2 patiect. calf. t. int c/s. gar. Ver t. día Pza. Fabini 4619. T. 86007. K9
APT. nuevo $ 150 2 amb. Médanos 1225 ll. Nº 4. Tr. 18 Julio 2288, 5º piso.
ALQUILO apto. 2 piezas cocina, baño, patio grande pcio. 110; calle Tobas 3526, casi Gral. Flores. K11
MEDANOS 1125 apar. 2 coc. gas, 2 hab. baño c. patio $ 160. Tel. 419995. K12
ALQ. apto. Colonia 1598. K9
REGIO apto. c. liv. com., 2 dormit. y demás. Larrañaga 1768 ap. 1 casi Ramón Anador, llaves Nº 1770. K10
TRASPASO casita moderna, liv. com. dormit., baño cplt. y demás $ 140. Guadalupe 2129 c. Garibaldi. T. 43307. K10
ALQ. reg. ap. a est. 1 y 2 d. Rivera 3301. K10
ATO. indepente. 1 dor. b. c. patio $ 90 N. Palmira 1671. llav. apt. 1 B. Popular Goes. K10
APART. 2 dorm. hall, con claraboya, servicio, altillo y lavadero en la azotea. Cufré 2019. Llaves 2023. K10
APTO. alq. a 100 mts. 18 de Julio Acevedo Díaz 1471, apto. 1. Abierto. K10
AP. alq. Nva. Palmira 2080 y Cufré, 2 hab. liv. com. coc. baño comp. y patio. Llaves en la misma. T. Bco. Italiano Cordón.
AP. alq. Ramón Anador 3865 y Propios 3 hab. liv. com. coc. c. b. y azot. Llaves en la misma. T. Bco. Italiano Cordón.
AP. alq. Huidobro 1350, 2 dorm. liv. com baño y coc. Llaves ap. 3. T. Bco. Italiano Cordón.
URGENTE trasp. apto. Colón 1279 Nº 4, llaves y trat. apto. 1. K10
ALQ. apto. Larrañaga 3569 casi Gral. Flores $ 120. K10
ALQ. apartamientos sin estrenar. Inclusa 690. K10
ALQUILO apt. 2 hab. hall y dem. comod. Guayabo 1622. Trat. Emilio Fontana S.A. Constituyente 1502.
APT. mod. frent. 150 int. 125. Martín C. Martínez 2678 ex Municipio. K10
SE traspasa apto. amplias comodidades. Coraceros Nº 3716, de mañana. Agraciada 3301.
APTO. 2 pzas. y dem. comod. alq. $ 110 Mateo Vidal 3169 apto. 3 esq. Larrañaga. Tr. Arenal Grande 1765.
A 100 mts. de Gral. Flores e Industria. Francisco A. De Lemos 4259 esq. Estanislao Vega: se alq. 1 ap. 2 d. liv.-c. c. c.b. $ 155; 1 casita $ 140; 1 salón para comercio y vivienda $ 150. Llaves al lado. Tr. Porongos 2477. Tod oel día. K11
EN terminación, Rambla Wilson 229 fte. al mar, regios aparts. de 2 dorm. y todo el confort mod. $ 360. K12
APTO. moderno, 2 d. com. plac. c. cb. fondo, telef. Tratar Porongos 3441 y Av. Larrañaga. K10
ALQUILO Ramón Anador 3312: apart. confort, alquiler bajo. Primer mes sin pagar alquiler. Inf. T. 81168. K11
TRASP. apto. ideal $ 90. Chiavari 3033 apto. 11. Ver de 14 a 16 hs. K10
APTS. a la calle con fondo, c. Burdeos (Cerro), Buena loc. Precio $ 85.00. Tr. Rondeau 2439 bis. T. 200751.
SE alq. regio apart. 2 dorm. liv.-com. serv. 2 baños. Guadalupe 1445 esq. Millán. Inf. Apart. 1. K10
MAGALLANES 1973. Apto. alq. al fte. liv. com. 2 d. cocina, b. c. balcón. K10
ALQUILO apto. 2 dorm. comed. patio y garaje. Tratar: Bonaparte 3083 casi Arrieta.
ALQUILO apt. 4 Petain 1023 y Trápani. Liv-com. 2 dorm. Tr. Bco. Crédito Ag. Cordón 18 y Vázquez $ 140. K10
CANELONES 1336, apto. 4. Liv. com. 2 dorm. coc. ch. baño y hall, $ 180. Llaves: Portería. Adm. Banco de Crédito. Av. Uruguay 1013. K10
CERRO: apto. 1 dorm. liv.-com. coc. ch. compl. azotea. Inglaterra 1778. K12
APTO. nuevo ideal para matri. 1 dorm. liv. com. c. baño, patio ab. etc. $ 110. Ver y tr. Juan Rosas 3921, fte. Reg. Blandeng. 1 c. G. Flores. Ll. ap. 1. K9
APTO. comp. de hall, dorm. y d. comodidades. Fraternidad 3959 ap. 7. Tr. Banco de Londres, Cerrito 402. K10

ANDES 1436 ap. 3 y 9. Liv.-com. 3 dorm. office, dep. servicio, etc. Tr. Banco de Londres. Cerrito 402. K10
APTO. a estrenar $ 90. Ap. 2 y 3. Cuchilla Grande 5850. K9
ALQUILO apto dormitorio patio y comedor, baño y cocina, $ 105. Tr. Emilio Raña 3123 bis. K10
APT. 1 pieza, coc. baño, $ 65, c. Abipones. Llav. Oficial 1º, k. 12 C. Mald. K10
JUAN Paullier 2437, apto. 2, alq. 3 piezas, serv. Tr. de 10 a 12 o Florida 1478. K10
CENTRO al frente nuevo, 3 hab. confort. Reconquista 323 c. Colón.
LARRAÑAGA y Burgues, próx. apto. mod. al fte. liv.-com., dorm., baño cpl. coc. $ 135. Pastalozzi 4004 ap. 1, esq. Darwin. Llaves ap. 2. T. 43307.
APTO. living 2 habitaciones, cocina y baño comptos, gas $ 170. Justicia 2356, llaves ap. 13.
NUEVA Palmira 1920, ap. 8, 2 dor. p. parq. l.-com. coc. desp. b. comp. balcón al fte. empap. azotea c. pil. Llave 1913. Bco. Transatlántico. Justicia y Hocq.
REGIO apto. 3 amb. baño c. cocina y patio. $ 145. J. Paullier 2277, ap. 12 bis.
PARQUE Rodó ap. modesto 1 p. $ 80, pers. sola. S. Salvador 1767 y Yaro. K9
ALQUILO aptos. a estrenar. Defensa 2540. K11
REG. aptos. s/est. 1 com. dor. coc. baño comp. $ 125. Irlanda 2063.
REGIOS aptos. 2 amb. coc. baño comp. patio, azotea. Coruña 3036, próx. M. Modelo. Llaves en el 3040. K13
APTO. 2 piezas con una ocup. que paga $ 30, con patio desc. $ 125. M. Berthelot 1842 apto. 2. Tr. Sierra 2002. K10
APTO. pieza cocina, baño. Burgues Nº 3353. Tr. 28066.
BULEVAR Artigas 2234 casi Fco. Vidiella, aptos. de categoría, liv. com. 2 y 3 dor. calef. c. gas. Desde $ 300. K10
ULTIMO apto. Máximo Gómez 1590 y Burgues. $ 130, óm. puerta. Llav. A. 4.
PARQUE Rodó últ. ap. reb. a estr. liv. com. 2 dorm. Ver 10 a 11.30 y 15 a 18. Eduardo Acevedo 905.
APARTAMIENTOS en Pocitos, preferencia, tras asao. 2 dormitorios, depend. serv. y demás comod. T. 410921. De mañana.

APTO. modesto de 1 pza. $ 80 a persona sola San Salvador 1767 y Yaro. K8
A 100 mts. de Gral. Flores y Cno. Corrales. Avda. Hipódromo 4480. Aptos 1 dor. y d. com., muy baratos. Llaves apto. 1. Tratar Zco. Continental. K13
APTO. 2 piez. coc. patio b. $ 100. Daumiro Costa 4389; cerca playa. K8
ASCASUBI 4524, alq. apartamiento, agua y luz; $ 75; para may. solamente. K9
APTO. 2 piezas, c. c. b. $ 100. Juan F. Martínez 3616 esq. Pernas. K9
ALQUILO apart. 2 dorm. livg. comedor, cuarto de baño compl. y de servicio. $ 200. Martín Echaurri 2085 esq. Garibaldi. K8
APARTAMIENTO chiche, muy barato, 1 dorm. c. b. coc. hall. Gaboto 1662; $ 100. T. Bco. Uruguayo. K11
APART. nuevo. Requena 1074. 1 p. gde hall, coc. baño, gas. Llaves B. España 2166. Portería. K8
APTO. 2 hab. al frente, gas, completo Nº 1. Inca 2234. Llaves Nº 9. B. Uruguayo. K8
AP. nuevo, $ 115. Liv. com. dorm. b. c. gas. Gil 1019 y Agraciada. K9
APTO. 2 dor. liv-com. c. b. comp. gas y com. Gaboto 1371. Llav. ap. 3. Tr. B. de Crédito. Uruguay 1013. K9
APTS. cerca Ancap, nuevos, completos. Véalos, baratos. Capurro 728. K9
APTS. fte. R. Capurro, 2 dor. liv. com. c. b. comp gas. Capurro 728. K9
APTO. alq. muy barato, com. living 1 dorm. baño, cocina, azotea. San Martín 3852. Ver 10 a 12. Por informes: 18 de Julio 949. K9
ALQ. apto. 1 dor. coc. patio, $ 50.00. Ombú 3142. Tr. 8 de Octubre 4631. K9
ALQ. en Pocitos, apart. 1 dorm. liv. com. c. b. coc. José M. Montero 3036, a 40 mts. Parque Biarritz. Llaves encargada. Tr. Bco. Comercial. Cordón. K9
ALQ. apart. en edificio muy aparente exc. ubic. 2 hab. serv. terraza c/pil. lav. $ 150. Larrañaga 2778, llav. apto. 3. K8
APART. alq. dorm. liv. serv. patio c. pileta lav. $ 105. Larravide 2464 apto. 4, llav. apto. 3. Tel. 51523. Inf. Larrañaga 2778. K8
APTO. moderno trasps. $ 145. Caraguatay 2079. Tratar Juan Paullier 2523; de 8 a 12 horas. K8
ALQ. apto. $ 100, 2 dor. liv. c. b. c. Fray Bentos 4042 esq. Pan de Azúcar. Llaves en el 4040. K8
AP. Solano García 2646 esq. Rambl. Wilson 2 d. liv. com. y d. c. llaves apto. Nº 6. K8
APART. alq. 2 piezas, patio cerrado, altillo c. baño, cocina, gas. Carlos Anaya 2775/2. Ver 16 a 18. K9
APTO. frente. Palmar (7) 2464 casi Av. Soca, living comed. 2 dormit. coc. baño, terraza, azotea independ. (llv. encarg.) Trat. Bco. Cobranzas, Cordón. K9
APTO. alq. 2 d. c. b. lv. cm. terraza. Garibaldi 2909 apto. 2 y Av. Italia. K11
APT. int. sin estr. 2 pzas. baño compl. cocina $ 130, 1 casita $ 140. Llave 3225 Francisco Rodrigo 3229/31. K8
ALQ. apt. 2 dor. comed. dem. ... terraza ... $ 160. Guaná ... Ver de ... 17 hs. Bco. Continental. Llaves apto. 2
APTO. 2 p. coc. baño patio azotea. $ 135. Cap. Videla 3137. V. Dolores.
ALQ. Apto. chiche 2 pzas. baño coc. y patio. $ 155. Brandzen 1978 A. 9. K8
ALTAMIRANO 3160 Ap. 1. 2 hab. liv. com. coc. baño. T. Cerrito 425. Llav. Ap. 3. K8
ALQ. 2 Aptos. dorm. living comedor coc. baño comp. balcón y terraza de $ 125 y $ 145. José Bonaparte 3005. Llaves 3003. K11
ALQ. Apto. moderno liv.-com. dorm. coc. placares baño comp. patio pil. $ 145. Lado Planetario. Fco. Bauzá 3311. K9
APTOS. a estrenar liv. com. 2 dorm. cocina y baño. Jaime Roldós y Pons 4318. K9
ALQ. apto. Dunant 4136. T. B. Italiano. K9
APTOS. 1, 2 y 3 dorms. alq. o vdo. modernos. Véalos J. Paullier 1631 casi 18 de Julio. Precios módicos. K9
ALQ. ap. dor. liv. c. cocina baño y patio $ 120. Tomás Claramunt 4105 casi Corrales. K9
APART. alquilo, 3 dor., placards, living com. coc. baño compl. pza y baño serv. Cofre Fort. Guarda baúles. Port. eléctr. Desde $ 450. Mercedes 941 y Río Branco.
APTO. nuevo alq. c. b. completo, coc. com., 1 dorm., con lugar tech. p. coche Nancy 4390. K8
APTO. 2 p. b. coc. y dem. $ 90. José María Vidal 976 enfrente ANCAP. ómn. 126, 181, 183, 163, 210. K8
ALQ. ap. 6. Durazno 1634 $ 90. Llaves en la yuyería. Tr. San Martín 3096. K8
AP. 2 dorm. gr. pat. gr. coc. bñ. $ 110. Juan de Dios Peza 2193; Unión. K8
AP. $ 160, 1. c. dorm. estar, baño, coc. gas, calef. 8 de Octubre 3070; ap. 1. K8
APTO. 2 d. living, c. c. y demás comodidades, 8 de Octubre 3596, apto. 1. T. Pernas 2543; apto. 2 o 3. K8
APARTAM. alquilo frente, 1. comedor, 2 dormitorios, living, calef. cuarto servicio, terraza. Tel. 97232; de mañ. K8
APTOS. 2 piez., grand., coc., c. b. pat. claraboya y azot. desde $ 120. Carabelas 3434. K8
ALQ. apto. Nº 1 liv. com., 1 dorm., coc. baño compl., patio. Rivadavia 2025. Ver de 15 a 18. K8
APTO. nuevo, 2 dorm. a la calle, amplio balcón, living com., cocina, terraza, gas, etc. Parva Domus 2460. Tratar en la misma. K8
APT. alqu. 2 p. c. c. b. fondo, porch Callao 3224 apt 1 c. Corrales. Próx. Funsa Ver de 13 a 19 hs. K8
ALQ. apto. 2 piezas, a matrim. solo. Duilio 1619. Villa Dolores. K9
ALQ. apto. Irlanda 1941 bis y Av. Italia ap. 1, comedor, 1 hab., baño, coc., patio, pil. lavar. Llaves al lado. K9
APTOS. rec. term. 1 d., liv. com. Arroyo Grande 2765. Ver de tarde. K8
AP. alq. 2 dorm. living com. bañ. comp. luz, agua, gas, calf. Agraciada 2632. Tr. apt. 9. K9
AP. alq. M. Estigabirria 858, frente jardines, 3 dor. liv. com. hall, terraza, 2 c.b. Cto. serv. garaje. Llaves portería. B. Comerc. Cord. K8
APTO. Buena oportunidad, 2 dormitorios y demás comodidades. Pichincha. $ 90. Fco. Miranda 4625. K8
ALQ. apto. Pasaje de la Vía 544, casi Ganaderos. K8
AP. 2 dor. com. p. serv. gas, calef. tel. int. Rivera 2633. Llaves ap. 25. K10
APARTAMIENTOS últimos, a estrenar, comdr. dor. cocina, b. c. terreza y pileta individual, todo amplio. Joaquín Campana 2824, una cuadra Larrañaga y Monte Caseros. K8
ALQ. apto. 3 pzs. terraza. Millán 2638. Llav. San Martín 2669. $ 140. K8
APARTAMIENTO nuev. liv. c. dor. b. comp. patio Av. Italia 3151. K9
AV. Italia 3557. Se alq. ap. 5; 2 dorm. c. coc. baño, terraza, balc. $ 190, al frente. Tr. en el mismo. K9
APTO. al frente 3 p. $ 120. Corrales 4146, bus 156. Tel. 25442. K8
APARTAMIENTO 3 p. c. b. p. terraza $ 135. Minas 1027. Ver de 9 a 12. K8
APARTAMIENTO 2 dorm. $ 120. M. Azotea 3309 y G. Flores e Industria. K8
APTO. alq. todas comod. liv. com. 2 hab. cerca P. Municipal. Ver 9 a 11. Soriano 1334. K8
ALQUILO apto. Ap. Saravia 5329 y Av. Garzón. K11
APTO. 1 com. pat. coc. baño y dorm. terraza $ 120. Larrañaga 1761 ap. 2. K8
AP. alq. Lindoro Forteza 2668 apto. 4. Llav. ap. 1. 2 amb. c. de b. coc. comod. Tr. Bco. Palestino. Treinta y Tres 1387. K8
ALQ. ap. J. Paullier 2407 liv. com. 2 dor. patio y demás comod. K8
APTOS a estr. próx. a av. Italia y Propios. Estivao 1973 de 14 a 18 h. K10
APTO 2 Charrúa 2266 3 d. 1. c. b. y c. Tr. Canelones 2228 ap. 11. T. 44308. K8
ALQ. regio apto. tipo americano ideal para matrio. $ 120. Ramón Fernández 279, ap. 1. K8
ALQ. apto. con com. J. E. Administrativa 2064/8. Tratar Areicuá 2066. K8
ALQ. ap. en Enrique Puey 2518, liv. com. 2 dorm. baño compl. coc. gas, terraza, 1er. piso. Llaves 2426. K12
ALQU. Apto. 4 amb. loc. baño $ 170.00. Juan Paullier 1362 casi Rivera. K9
AP. 2 hab. patio b. c. B. Aires 418. Ll. portería. Tr. B. Mercantil. K9
APARTAMIENTO 3 piezas, cuarto baño, cocina. Avda. Italia 2563 bis. K9
APTO. Nº 4 alq. 2 dor. comedor, baño cocina, terraza. Pernas 2385, 2 cuadras 8 de Octubre. Tratar de 9-12 y 15-19. K8
APT. tipo casita, 2 cuadras Av. Italia y 2 de Larrañaga. Próx. H. Clínicas. 2 dor. grandes, com. de 4 metr. baño, coc. con placard, pil. lav. azotea. Barroso 3422. K8
ALQ. apart. living 2 dorml. baño completo, cuarto serv. gas. Mucho aire y luz. Colonia 2114. K10

HOTELES ARGENTINOS

AGENCIA. Baiio serv. gratuito de reservas en Hoteles de Turismo de la R. Argentina. Lascano 2959. T. 580534. K22
ASTORIA, hab. c. baño y teléf. priv. Avda. de Mayo 916. T. 375666 y 6066.
CABILDO, Lavalle 748. T. 319074 P. Centro, b. priv. $ 25 p. p. sin comida.
CHACABUCO el tradic. hotel de los uruguayos. Hab. con baño priv. calef. cent. Av. de Mayo 748. T. 342858.
COLON, Chacabuco 221. Tel. 338505 y 100 internos. Hab. c. baño priv.
CONDAL, H. Irigoyen 855. T. 342825. P. Centro. Atend. p. sus dueños.
COPACABANA recién inaug. fam. y pasaj. s. comida. Precios módicos. Chacabuco 679. T. E. 33-5108. K26
DELUNIVERSO H. Irigoyen 143. Tel. 340938, pl. centro a 1 c. Av. Mayo. Hab. baño priv. y ag. cte. Pensión comp. K12
DELAPAIX, Rivadavia 1151. Pleno centro, 120 habit. baño priv. comedor de categ. Precios módicos. T. 388061.
FLORIDA Palace, 50 habit. con baño priv. teléf. calef. cent. todo confort Florida 629. T. 310081.
FLORIDA. Florida 939. T. 32368819. Hab. c. b. priv. y teléf. $ 30 p. per.
GLORIA. Hotel de ambiente uruguayo. Familiar, hab. con baño priv. pensión. Av. de Mayo 874. T. 342272.
LAESMERALDA. Habit. con baño priv. Precios especiales para familias. Esmeralda 454. T. 353628 y 3364.
MAJESTIC. Su casa en Buenos Aires. Habit. con baño privado. Libertad 121, esq. Bme. Mitre. T. 351949 y 8665.
MIAMI, Venezuela 669. T. 306690. P. Centro, hab. c. b. priv. y calef. Aten. p. Alonso. Ex due. H. S. Rafael.
NOVEL, Av. de Mayo 915. Amb. fam. 80 habit. baño priv. T. 374993.
OCEAN, Maipú 907. T. 314496 p. Centro $ 35 p. per. c. pen. y $ 25 sin pen.
PARQUE, Avda. de Mayo 891. T. 344317. Hab. c. b. priv. a la calle s. pensión.
PATAGONIA, Suipacha 119. T. 338591. C. o s. pensión. Precios módicos.
PROVINCIAL. Amb. fam. 70 hab. s/Avda. 9 de Julio, cocina 1er orden desde $ 45 diarios. B. Mitre 974. T. 353091.
RESTAURANT italiano La Churrasquita para comer bien, carne de exportac. parrillada. Corrientes 1180.
SAN Luis. Avda. de Mayo 1168 casi esq. 9 de Julio. Ahora con más confort. 90 habit. 40 apt. con bañ. priv. pensión compl. Tel. 378117 y 380393.
SUIPACHA, pl. centro amb. fam. hab. c. b. priv. Suipacha 18. T. 385001.

HOTELES Y RESTAURANTES

BRASIL Av. 2532, hotel, pieza al frente, viandas y a comedor. T. 419530.
"CORDON" Hotel y rest. fliar., edad. para estab. y turistas, precio mod., baño calte. 18 de Julio 1497 bis T. 49800. K9
FLIAR. hotel alq. camas y p. por día y mes, pieza sola $ ... Sarandí 522. K11
HOTEL famil. recibe pensionistas, $ 120 mensual. Pasajeros por día $ 6, sin laudo. Durazno 1391. K11
HOTEL residencial, Playa Pocitos. B. España 2820. T. 411665. comida 1ª. K11
IMPERIA H. Centro Cordón recib. pens. est. desde $ 95. Gaboto 1464 casi 18 de Julio. T. 42954. K11
LA Vizcaína H. p. compl. $ 4.50 al día, mes 90 mtr. 160 Juncal 1483. T. 97818. K12
MUNDIAL Hotel, amb. serio y disting. Comida 1ª. Paullier 1280. T. 47782. K10
RESTAURANT L'Odeon, pensionistas al comedor, viandas especiales. Solano García 2643, R. Wilson. K14

VIANDAS

FLIA. da viandas y pens. comedor, comida de 1ª, pollos, carne, pasta. Blanes 1155. K9
FLIA. envía vianda, higiene, seriedad. Inf. 96856. K10
VIANDAS a domicilio $ 45 mens. Masini 2321. Teléf. 415493. K12
ATENCION Sra.: Pida su vianda de 3 platos por $ 40. Chuletas, pastas y aves caseras. 18 de Julio 1497 b. T. 49800. K10
VIANDA 1ª, envía c. camioneta puntual sopa, 3 platos. T. 95316 de 7 a 14 h. K14
VIANDAS y pensión a comedor, comida de 1ª. Br. España 2946. T. 418353. K8

PENSIONES

PENSIONISTAS estab. pasaj. a comedor y viandas. Menú selecto. Precios conven. 18 Julio 1497 bis. T. 49800. K10
PENSION a estrenar matrimonios señoritas y empleados desde $ 95. Cocina de primera. Yaguarón 1391. K10
A Srta. pens. o cam. sólo desde $ 25 mes. Toda comd. E. Acevedo 1277. K10
PENSION familiar ofrece para caballero pieza para dormir, media pensión y pensión completa. Madrid 1538 esquina Sierra. K10
CASA flia. recibe pensionistas, también a comedor. Sierra 1840 y Galicia. K10
CASA familia da pensión completa a matrimonios y personas mayores, toda comodidad precios módicos, pieza a la calle, en la playa Pocitos. Jaime Zudáñez 2875. K9
PENS. alq. piezas sin comida cer. cocina. Luis P. Lenguas 1512. K10
POCITOS flia. ofrece pensión completa a comedor. 418342. K9

Clebar presenta
LO MAS SUNTUOSO Y PRACTICO EN COCINAS A GAS Y SUPER GAS

LUJOSO Y MODERNO GABINETE
4 HORNALLAS COMODAMENTE DISTRIBUIDAS
HORNO GIGANTE
CHURRASQUERA
SPIEDO ELECTRICO OPCIONAL
LUZ Y TOMA CORRIENTE PROPIOS
RELOJ ELECTRICO AUTOMATICO
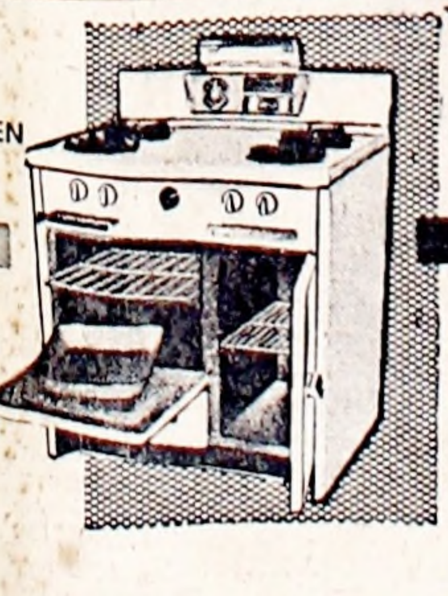
GRANDES FACILIDADES DE PAGO
* Distribuidores exclusivos:
CLERICETTI & BARRELLA S.A.
RINCON 729

ALQ. ap. c. balcón, E. Martínez 2144. Llaves J. Díaz 2048. K9

APARTAMENTO se alquila 2 dorm. com. azotea, y comodidades, balcón, recién construido. Rua 162, Nueva Palmira. K9

BELVEDERE, C. M. Ramírez 125 alquilo apart. 3 dorm. c. baño coc. com. il. patio y fondo. Tratar Juan C. Blanco 3342. Tel. 5-0559. De 8 a 11 hs.

ALQ. Chalets y quintas ofrec. — 4

CHALET precioso, precio rebajado, 3 d. garaje, jard. Arocena 2047. Carrasco. K9

ALQ. Piezas sin muebles ofrec. — 5

CASA de familia alquila pieza con y sin pensión. Carapé Nº 2025. K9

ALQ. Apartam. amueb. ofrec. — bis 3

APTO. amueblado alquilo 3 meses, con teléf. Informes 201389. Avenida Agraciada 2023. K8

ALQ. Piezas con cocina ofrec. — 8

ALQ. pieza y cocina. Juan J. Rousseau 4055. Tr. 8 de Octubre 4024. K10

ALQUILERES ESCRITORIOS — 6

ALQ. escritorio con balcón a la calle, apto para oficinas o sastre. Gral. Flores 2134. K9

ALQ. Piezas amuebladas ofrec. — 7

ALQ. altillo con o sin muebles, con pensión. Srta. empleada 404371. K9

ALQUILERES. Salones ofrecidos — 9

SALON de altos para dibujantes o talleres que necesit. mucha luz o ofic. y consult. en gral. a prec. bajos. Río Negro esq. San José. Tr. 1294 Río Negro. K9

ALQ. Locales varios ofrecidos — 10

SOTANO alq. para depósito buena ventilación. Tr. de mañana 502430. K9

ALQ. Locales varios pedidos — 11

CARRASCO! Quisiera alq. p. temporad. cerc. playa, ch. 3 dorm. liv-c. indisp. tel. ... K10

ARRENDAMIENTOS — 12

ARRIENDO y oigo ofertas por quinta 2½ hás. plantación frutilla-viña y riego 10.000 lts hora. Especial criadero, con monte eucaliptus, a 14 ktros. Centro. Inf. T. 46000, de mañana. K10

DESEO arrendar 5 ó 6 h. de campo, dentro de Mont. Colorado 1637, ap. 3. K8

SE arriendan 70 a 80 hectáreas sobre carretera, campo para lechería o labranza a 60 kilómetros de Montevideo. Tratar. Charrúa 1964 bis. K8

PERSONAS BUSCADAS — 15

AGRADECEREMOS informes actual. dirección del Sr. Juan Enrique Bonora a Sarandí 524. K10

EXTRAVIOS — 16

PERRA marrón cruza pekinés, se perdió en Pocitos. Gratificará avisar Tel. 411858. K9

VENTA DE CASAS — 17

VENDO casa con 700 mts. de terreno, facilidades, en Cno. Santos Nº 4829 y Savago. Tratar al lado. K11

HOJEANDO Y OJEANDO

Malthus y el equilibrio biológico

En el conocimiento popular vemos al malthusianismo reducido a una escueta fórmula: no tener más hijos de los que se pueda alimentar. Ya Mahoma había pensado en algo semejante al permitir hasta cuatro esposas legítimas... si se tenían los medios de mantenerlas; pero Malthus 1766 - 1834) se inspiró en el americano Benjamín Franklin que en 1751 escribió: "No hay límite alguno a la naturaleza prolífica de las plantas y animales, fuera de los que resultan de su acumulación y de la intromisión de unos en los medios de subsistencia de los otros".

Queda aquí planteada en principio la lucha por la vida en la disputa del alimento y el espacio necesario, y fue en el primer sentido que Malthus desarrolló sus ideas en su "Ensayo sobre el principio de la población" aparecido en 1798, obra que no sólo inspiró a Darwin y a Wallace para encarar la evolución de las especies, sino que también contribuyó a preparar los ánimos para aceptar estas nuevas ideas.

Con todo, Malthus sentó una premisa inexacta. Dijo que la población crece en razón geométrica, como sucesivas multiplicaciones, esto es 1, 2, 4, 8, 16, etc., mientras los medios de subsistencia aumentan en razón aritmética, esto es como 1, 2, 3, 4, etc., y así se llegaría a tal desproporción entre el número de habitantes y la cantidad de alimentos que sobrevendría la miseria de no frenarse la natalidad. Observa que la historia, en general, es la de las "clases superiores", faltando la de quienes no vivieron con holgura, y se extiende en consideraciones sociales sobre el precio del trabajo y el de las provisiones.

Dio a sus conceptos, en rigor verdaderos una medida matemática que, por fortuna, no se cumplió: los trabajos de la Ciencia hacen más productivos los campos, más aprovechables los animales y aparecen recursos antes ignorados... aunque la gente viva hacinada, haciendo colas y viajando en ómnibus repletos. Salvo casos como los producidos por las guerras, el hambre, tal como él lo vió, solo hace sufrir a las poblaciones que siguen aumentando sin aprovechar los recursos que el progreso les brinda y que si no recibieran humanitarias ayudas, sentirían aún más inexorable la dura ley natural, la de la sola supervivencia de los más aptos... o los más resistentes.

Tratándose de animales, el hombre aplica su criterio de "equilibrio biológico" y, si bien algunas veces actúa como la peor de las fieras, matando por puro placer, otras se pone como árbitro de la vida de las especies e interviene en su lucha por la vida con fines reguladores.

El bisonte norteamericano, casi exterminado por la caza, fue luego defendido, y acaso le llegue su hora de matanza, como a otros animales de los que en algunas regiones sólo quedaban hace algunos años muy pocos ejemplares y que, debido a la protección, se multiplicaron hasta demasiado: los ciervos.

En Michigán los cazadores matan anualmente entre 50 y 100 mil ... y resulta poco. En el estado de Nueva York son tantos que se aventuran hasta las proximidades de la gran ciudad en procura de los alimentos que en su ambiente natural se agotan y recientemente la Oficina de Pesca y Vida Salvaje, recomendó el incremento de la caza, única forma de lograr que no falten los recursos naturales de alimentación. No pudiendo favorecer la multiplicación de leones, como se hizo en Africa con fines semejantes, se encarga al hombre de mantener el conveniente equilibrio biológico.

¿SABE USTED?

1.— ¿Qué título recibió Vasco Núñez de Balboa por descubrir el Pacífico?
2.— ¿Cuál es el origen del nombre de la isla de Formosa?
3.— ¿Qué es una cornucopia?
4.— ¿Quién fundó el Imperio de los Incas?
5.— ¿En honor a quién recibieron su nombre las islas Filipinas?
6.— ¿Qué Ciudad es la sede de la Corte Internacional de Justicia?
7.— ¿Qué se entiende por hemiciclo?
8.— ¿Quién firmó el armisticio con Alemania en 1940, en nombre de Francia?
9.— ¿Qué es una endecha?
10.— ¿Quién escribió "Los capítulos que se le olvidaron a Cervantes"?
11.— ¿Qué es un hipocampo?
12.— ¿Quién fundó la Academia Francesa de la Lengua?
13.— ¿Dónde está el desierto de Gobi?
14.— ¿Qué nombre llevaba el caballo del Cid Campeador?
15.— ¿Qué río pasa por la ciudad de Madrid?

CONFERENCIAS

1.— Adelantado del Mar del Sur.
2.— Los portugueses la llamaron "isla fermosa", que quiere decir "hermosa".
3.— Un vaso en forma de cuerno con frutas y flores representando la abundancia.
4.— Manco Capac, hijo del sol, según la tradición.
5.— En honor a Felipe II, rey de España.
6.— La Haya, capital de los Países Bajos.
7.— Las canas limitadas a una mitad del cuero cabelludo.
8.— El general francés, Carlos Huntziger.
9.— Una canción triste y lamentable.
10.— Juan Montalvo pensador ecuatoriano.
11.— Caballo marino, pez del orden de los lofobranquios.
12.— El Cardenal Richelieu, Primer Ministro de Luis XIII de Francia.
13.— En Mongolia.
14.— Babieca.
15.— El Manzanares.

LA CIENCIA AL DIA

Aguas contaminadas mantuvieron la pureza de una raza

FILADELFIA. (Science Service). — La porción mesopotámica de lo que actualmente es el Irak ha sido habitada durante muchos siglos por un solo tipo racial. Dicho tipo, conocido por los hombres de ciencia como mediterráneo, es aún dominante en la citada región.

El doctor Daris Ray Swindler, del University Museum, basándose en el estudio de esqueletos —el más antiguo de los cuales data de 500 años antes de Cristo— llegó a la conclusión de que se trataba de gentes de cabezas largas y piel blanca, sin ninguna evidencia de caracteres negroides o mongoloides.

El elemento que mantuvo a la raza de la mesopotamia, libre de mezclas, parece haber sido el agua contaminada del río Eufrates. Los extranjeros que se establecían en sus costas no podían sobrevivir.

Otra fuerte influencia de la geografía física sobre las gentes de la antigua mesopotamia se pudo observar en los dientes. Como los dientes de los antiguos cráneos hallados previamente en las vecinas Ur y Ubaid, los dientes de Nippur examinados por el doctor Swindler muestran indicios de haber sido usados intensamente. Un hombre había gastado los dientes molares inferiores hasta las raíces, de modo que en realidad masticaba su comida con las raíces.

El doctor Swindler no encontró nada en la composición de los dientes que explicara ese uso desacostumbrado; y opina que la explicación debe encontrarse en el alimento o el clima. El pueblo de Nippur se acostumbró a comer alimentos con sabor a arena y es probable que polvo y arenisca se mezclaran con el alimento ya sea por falta de cuidado o por el empleo de piedras blandas en la molienda de los granos.

No obstante el excesivo uso de los dientes, parece que la gente de Nippur no era muy perturbada por las caries dentales, porque el doctor Swindler encontró pocas cavidades en las piezas por él observadas.

PAGOS ADMINISTRATIVOS

TESORERIA GRAL. DE LA NACION
Presupuesto del mes de octubre
Pagos para el día de hoy:

INCISO 3: Servicio de Intendencia del Ejército y la Marina.

INCISO 6: Museo Histórico Nacional; Escuela N. de Bellas Artes; Registro de Hipotecas de 2ª Sección; Dirección G. de Institutos Penales.

INCISO 7: Ministerio del Interior; Jefaturas de Policía de Tacuarembó, Paysandú y Colonia.

INCISO 8: Dirección de Vialidad.

INCISO 10: División Administración; Colonia Sanatorial "C. Saint Bois"; Inspección General; Dirección de Arquitectura; División Asistencia; Instituto de Ortopedia y Traumatología; Instituto de Epidemiología y Enfermedades Infecto - Contagiosas; Instituto de Radiología; Instituto de Investigaciones de Ciencias Biológicas; Instituto de Cirugía para Post-Graduados; Servicio de Asistencia Técnica y Protección Social a la Madre.

INCISO 11: Dirección de Agronomía.

INCISO 12: Tribunal de Apelaciones de 3er. Turno; Tribunales de Apelaciones en lo Civil de 1º y 2º Turnos.

INCISO 13: Juzgados Letrados de 1ª Instancia en lo Civil de 2º y 3er. Turnos; Juzgado Letrado de Menores de 2º Turno; Juzgado Letrado N. de Hacienda y Contencioso Administrativo de 1er. Turno.

INCISO 14: Depósito Judicial de Bienes Muebles.

INCISO 17: Escuela Universitaria de Enfermería; Facultades de Agronomía, Arquitectura, Ciencias Económicas, Derecho y Química.

INCISO 18: Corte Electoral; Oficina Nacional Electoral; Juntas Electorales.

PRESUPUESTO DE ENSEÑANZA PRIMARIA

La Tesorería General de Enseñanza Primaria y Normal inicia los pagos del mes de octubre el 7 del actual y de acuerdo al siguiente orden:

Día 8 —
Del 3.001 al final de 9.30 a 11.30 y 15.30 a 17.30 horas.
Día 9 —
Del 1 al 1.000 de 9.30 a 11.30 y 15.30 a 17.30 horas.
Día 10 —
Del 4.001 al 2.000 de 9 a 11 horas.
Día 12 —
Suplencias de 9.30 a 11.30 y 15.30 a 17.30 horas.

Los pagos continuarán hasta el 24 inclusive, en San José 1130, de 14.30 a 17.30 horas (sábados de 9 a 11 horas), previa presentación del carnet de cobro.

Se pagará por orden riguroso de turno, sin excepción alguna.

CAJA DE JUBILACIONES Y PENSIONES CIVILES Y ESCOLARES.
División Civil. — Programa de pagos para el mes de noviembre.

Nota importante: Debe tenerse presente el cambio de numeración que han sufrido los distintos turnos:

JUBILADOS. Noviembre:
8 de 8 a 11.15 del 40.001 al 42.000
10 de 8 a 11.15 del 42.001 al final

PENSIONISTAS. Noviembre:
6 de 14.15 a 17 del 17.501 al 21.000
9 de 14.15 a 17 del 21.001 al 24.500
12 de 14.15 a 17 del 24.501 al final

Anticipos mensuales y Art. 30. — Noviembre 13 en horas de oficina.

Atrasados. — Jubilados: 15 y 17 de noviembre en horas de oficina. Pensionistas: 16 y 19 de noviembre en horas de oficina.

Nota: Son exigibles como de costumbre los documentos de identidad y declaración de rentas y durante ese período no se expedirán formularios de operaciones para la Caja Nacional de Ahorr. y Descuentos.

Pagos a efectuarse en zonas. — Zonas: Cerro (Grecia Nº 3287), Paso Molino (Félix Olmedo Nº 3:53), Sayago (Camino Propios Nº 4925), Unión (Comercio Nº 2475), Cerrito de la Victoria (Avda. Gral. Flores 3991).

Jubilados: Noviembre 9, de 8 y 30 a 9 y 30 horas. Pensionistas: Noviembre, 9 de 10 a 11 hos.

Nota: Se comunica a los jubilados y pensionistas que deberán cobrar en zonas, que de no hacerlo no podrán cobrar hasta la fecha de los atrasados en la Casa Central.

CAJA DE JUBILACIONES Y PENSIONES CIVILES Y ESCOLARES
(División Escolar)

Dio comienzo a los pagos del mes de octubre, como se indica, en el local de la calle Dante 1807 planta baja, de acuerdo con la siguiente distribución:

JUEVES 8 DE NOVIEMBRE
Jubilados y Pensionistas Escolares
Anticipos por noviembre y diciembre de 1956

El jueves 8 de noviembre se pagará noviembre y diciembre de 1956 de acuerdo con la siguiente distribución:

De 9 a 11.30 horas. Jubilados del 1 al final; Pensionistas del 1 al final.

FORMULARIOS PARA LA CAJA NACIONAL

Dentro del mismo horario, se entregarán los formularios para la Caja Nacional de Ahorros y Descuentos.

IMPORTANTE — Se previene a los señores Jubilados y Pensionistas que están vigentes todas las disposiciones que han regido en los pagos anteriores. Se advierte especialmente que el orden de pagos y que para cobrar es imprescindible la presentación de los recibos con el talón correspondiente.

Palabras Cruzadas

HORIZONTALES. — 1: Una de las Antillas mayores inglesa; 7: Segundo hijo de Noé; 9: Opinión falsa o errónea; 10: Rama delgada y larga; 11: Jugar a la taba; 13: Preposición que indica el medio o la manera de hacer alguna cosa; 14: Planta dioscórea de rizomas tuberculosos, feculentos y comestibles; 15: Terrible, espantoso, horrendo; 19: (Lengua del) Lengua hablada en Francia al sur del Loira; 20: Apriaco cerrado para el ganado; 21: Mazorca de maíz tierno; 23: Preposición latina, que significa: junto, hacia, etc.; 24: Caer enfermo o padecer una dolencia habitual; 26: (Huevo) Cierta especie de dulce; 28: Cólera, enojo; 29: Borde de una cosa; 30: Todo lo que es o existe; 31: Mensajero del centauro Neso, transformado en roca por Hércules; 33: Hembra del oso; 34: Motín, reunión turbulenta.

VERTICALES. — 2: Beneficio, dádiva o gracia; 3: Guacamayo, ave trepadora; 4: Dirigirse; 5: Tela de algodón, especie de indiana; 6: Disco con un agujero en medio, que se pone en el candelero para recoger lo que se derrame de la vela; 7: Cierta clase de lienzo entrefino; 8: Ser o hacerse digno de algo; 12: Escordio, planta labiada medicinal; 13: Celda pequeña; 15: Venejo que sirve para atar las mieses; 16: En poética, rededor; 17: Adjetivo posesivo; 18: Cierto baile andaluz; 22: La que no trabaja, desocupada; 23: Voz del verbo orar; 27: Moneda italiana que equivale a la peseta; 30: Perro; 32: Preposición inseparable que significa: con.

Solución del problema anterior

C	A	N	D	O	R	■	L	E	D	A
A	L	O	E	■	■	■	A	L	T	A	R
P	A	N	■	L	I	D	■	A	N	I
A	D	■	Y	■	R	A	S	■	A	S
■	A	M	O	R	A	L	■	S	E	T
P	■	I	D	A	■	I	D	O	■	A
R	O	L	■	B	A	D	A	N	A	■
I	N	■	M	I	R	■	N	■	D	O
M	E	S	■	D	O	S	■	S	A	L
A	G	I	L	A	■	A	I	L	E	■
R	A	N	A	■	C	O	B	R	A	R

(La solución se publicará mañana)

Ofertas de
PROPIEDAD HORIZONTAL
APARTAMENTOS

Av. BRASIL 2851/59 esq. Sgo. Vázquez, 4 sal. comerc. desde $ 32.000, Bco. La Caja Obrera, Constituyente 1476.
EL PINAR, Ellauri 1009. Ult. apart., liv-com., 3 dorm. gje. desde $ 63.000. Bco. La Caja Obrera, Constituyente 1476.
PICASSO, Larrañaga esq. A. D. Costa, Pocitos Nuevo; liv-com., 1 o 2 dorm. Desde $ 22.500, Bco. La Caja Obrera, Constituyente 1476.
ASTORIA, F. Vidal esq. J. M. Pérez, Pocitos; liv-com., 2 dorm. Desde $ 56.500. Gje. opcional. Bco. La Caja Obrera, Constituyente 1476.
Av. AGRACIADA, fte. Palacio Legislativo, 2 últ. 2 dorm., modernos, confortables. Entrega y escritura inmediatas. Precios sin competencia y la liberalidad de LAMARO.
EDIF. FAMATINA, Rbla. y Ejido. Cuatro frentes. Apart. de hall, liv-com., 2 y 3 dorm. y dependencias. Con o sin gje. Ult. disponibles desde $ 32.900. Facilidades. Informes en el mismo edificio.
AIRE - LUZ - COLOR. Frente al mar y a jardines. Rbla. Rep. Argentina, Salto, Tacuarembó, 1 a 3 dorm. con y sin hab. serv. Terminación lujosa. Salón de copropietarios p. reuniones. Precios atrayentes y liberalidad de pagos característica de LAMARO.
ANDES esq. MERCEDES. Apart. 3 dorm., liv-com., cocina, cuarto serv. con baño, calef., garaje, etc. Precio desde $ 65.000. Ocupación inmediata entregando contado $ 25.000 y vivirá en el centro. Visítelos: Mercedes 862.
BUXAREO 1128 entre Rbla. y Echevarriarza. 12 apart. en terminación, 2 dorm. desde $ 45.500; con 3 dorm. desde $ 60.500 ambos con dep. de serv. Garaje opcional. Sin gastos comunes.

SI DESEA ANUNCIAR EN ESTA CARTELERA DIRIJASE A
MACC Propaganda CIUDADELA 1446 - Tel. 8 30 26

VENTA DE CASITAS — 18

VENDO casa quinta Agustín Sosa 3586. K10

ATLANTIDA. Por compra o alquiler de chaleta ver a Carmelo Romero, calle 3 entre 24 y 22. Tel. 32. K10

VENTA de chalets y quintas — 19

PRECIOSAS quintitas desde 3 hectáreas, al lado de Mendoza e Instrucciones. Valiosísimas mejoras, montes frutales, etc. Planos: San José 1180. K15

VENTA de edificios varios — 20

HIPODROMO esq. 10 p. 35 y casita vendo, Shaw y Il. Areco. Tel. 66615. K11

VENTA de solares y terrenos — 21

ARRAYAN pa. A. Italia, área 1200 mts2. K8

VENTA de chacras y campos — 22

CAMPO valioso, 300 hs. Dpto. San José, sobre Río de la Plata, a 50 k. de Mdeo. K8

VENTA negocios de almacén — 23

VENDO provisión, urgente. Rivera 3135. K8

Vendo por Ausentarme
Chrysler 49
COUPE — 6 cilindros
Unica - Flamante - Radio
Tapizado cuero de fábrica
ESTADO EXCEPCIONAL
Verla en:
Treinta y Tres 1512, 3er. Piso de 9 a 12 y 14.30 a 18.30 hs.

COMPRO CAMPO
DE 100 a 300 HECTAREAS APROXIMADAMENTE
En Canelones o Maldonado, con buenos caminos, desocupado o próximo a desocuparse y de poco precio.
Dirigirse a:
Poste Restante Carnet 411678

DINERO Sobre Automóviles
OPERACION RAPIDA
ABSOLUTA RESERVA
TREINTA Y TRES 1420, Of. 11
Horario: 9 a 12 y 15 a 18 horas

Se NECESITAN
Un OFICIAL CERRAJERO para automóviles
Un OFICIAL HERRERO especializado en elásticos
Un OFICIAL MECANICO de primera para automóviles Diesel
Inútil sin amplios conocimientos y buenas referencias
JUNCAL 1574

Máq. Coser $ 250
Importada, gar. por 10 años de 5 cajones de roble y lec. de bordado, gratis
Cocina eléctr. $ 250
2 hornallas c. amplio horno.
LUNES: 1 estufa de regalo.
Acep. órdenes de ANDA
Créditos a sola firma
Walford Radio
MERCEDES 1783-91-99
y Tristán Narvaja

MOTORES ELECTRICOS PARA TODOS LOS USOS
Tilling - Stevens y Japy Freres
TRIFASICOS 220 VOLTIOS 1400 R.P.M.
1½ HP $ 120.- | 4½ HP $ 200.-
2 HP " 140.- | 6 HP " 250.-
ARMEL Ltda
SUCESORES
Casa ESCUDER
TACUAREMBO Esq. LA PAZ
TEL. 4 50 95

Convertible Oldsmobile 1948
PERFECTISIMO ESTADO
LIQUIDO URGENTE
de mañana
EJIDO 1371 — Teléfono 9 21 25

Cortadora Competente en tejidos de Punto Se Necesita
FABRICA:
COMERCIO 2061

Espléndidos SALONES
PARA NEGOCIO Y ESCRITORIOS
Sin estrenar. — Alquileres desde $ 80.00 mensuales
SARANDI esq. MISIONES
BANCO LA CAJA OBRERA

LOCAL
AGRACIADA 2815-19 y GENERAL LUNA
ALQUILO
Gran salón c. vidriera, subsuelo de 287 m2. y comodid. familia. Entrada f. motriz 40 H.P. — Ideal comercio, industria, etc.
MAGNIFICA UBICACION
cercano UTE., Est. Tranvía y con parada ómnibus
Ver de 10 a 12 y de 15 a 19 h.

SE ALQUILA
LOCAL CENTRICO
AMPLIAS COMODIDADES
Para negocio mayorista o detallista.
CALLE SAN JOSE 1080
entre Paraguay y Río Negro

Punta del Este
CHALETS Y APARTAMIENTOS
EN TODOS LOS PRECIOS
ALQUILO
AGUILAR INMOBILIARIA
Av. GORLERO 639. Tel. 8 11 02

PROPIEDAD HORIZONTAL
EN EL PRADO
Dr. Pena Nº 4204
LUJOSOS APARTAMIENTOS
2 Y 3 DORMITORIOS
TRATAR:
Ejido Nº 1217 Ap. 48, de 10 a 13
Administra: Banco Continental

ELECTROTECNICO
Una importante compañía de telecomunicaciones nuevamente ofrece una brillante oportunidad de un año de estudio en Inglaterra y de trabajo posterior en el Uruguay para varios jóvenes con afición a las matemáticas y a la electricidad. Los primeros elegidos a principios de año ya están próximos a partir para Inglaterra.
Si Vd. tiene alrededor de 19 años, posee cierta afición por las matemáticas y electricidad, y le gustan los instrumentos de precisión, ésta puede ser su oportunidad. Las condiciones son las siguientes:
1 Debe conocer inglés.
2 Debe conocer álgebra y técnica de electricidad.
3 Trabajará en Montevideo varios meses haciendo un aprendizaje previo y ganando sueldo.
4 Terminado éste, continuará la enseñanza un año en Inglaterra ganando sueldo y con todos los gastos pagos.
5 Terminado ese estudio, vuelta al Uruguay a desempeñar puestos electivos de técnicos en la Compañía.
Si le interesa, escríbame sin compromiso dando nombre y apellido y si es posible un número de teléfono al que se le pueda llamar, y adjuntando este aviso.
Consideraciones de órden práctico impiden tener en cuenta solicitudes del interior del país.
Ing. JACOBO A. VARELA - Av. Luis P. Ponce 1553

HIPOTECA
Tomo $ 100.000 en 2ª Hip. 1ª Bco. Hip., casa de renta en pleno centro, valor $ 1.200.000. 1ª hip. 200.000
Escribir:
POSTE RESTANTE 571945
TRATO DIRECTO

HOTEL
En Malvín Vendo
FRENTE A LA RAMBLA
Ubicación excepcional
27 piezas, - Gran comedor. Bar con patente de bebidas alcohólicas. - Helados al paso.
Tratar: GUBI
COLONIA 2220

CHEVROLET 1956
SEDAN 4 PUERTAS
GARANTIDO POR:
MILLER, MEDEIROS y BASTOS S. A.
CERRO LARGO 955

ILDU
NECESITA JOVENES
DE 24 A 30 AÑOS
Que hayan cursado estudios y práctica de mecánica industrial. Ofrece cursos de aprendizaje técnico de tres a cinco años de duración, para ocupar eventuales puestos de dirección en fábrica.
Dominio de un idioma extranjero como el Italiano, Francés o Inglés, útil para su preparación teórica. — Inscribirse personalmente en:
OFICINA DE PERSONAL
José de Bejar 2600

CONTADOR PUBLICO
Joven, dinámico, Posee inglés.
SE OFRECE
Ofertas: Casilla de Correos 5067 Sucursal 1

PIRIA COMPRA
Terrenos susceptibles fraccionar (con locomoción, etc.) en: 1º) Montevideo; 2º) Dptos. del Interior cerca de centros poblados; 3º) balnearios.
BUENOS AIRES Nº 488

AUTOS CAMIONES
Camionetas y Furgones
COMPRA - VENTA
Pagamos al contado — Vendemos con facilidades
AGENCIA "MALVIN"
COMERCIO 1680 — TELEFONO: 5.49.19

Vea!! Automóviles y Camionetas Con Garantía de NUEVOS!!
AUTOMOVILES
PLYMOUTH 1955 - Convertible, igual a nueva
CHEVROLET 1953 - Sedan 4 puertas, con radio y calefac.
DE SOTO 1949 - Sedan 4 puertas, con radio y calefac.
WOLSELEY 1948 - Sedan 4 puertas
NASH 1948 - Sedan 4 puertas, con radio y calefac.
WANDERER 1938 - Sedan 4 puertas, dir. izq. tapiz. cuero
SKODA 1938 - Convertible, 4 cub. nuevas, tapiz. nuevo
CHRYSLER 1934 - Convertible, todo a nuevo, un chiche
CAMIONETAS
STUDEBAKER 1951 - Pick-up metálica, con radio, 4 cub. nuevas
BORGWARD 1950 - Pick-up todo a nuevo
TEMPO 1950 - Furgón muy bien
FORD 1947 - Pick-up a cualquier prueba
FACILIDADES - PERMUTAS - CONSIGNACIONES
PAYSANDU 1382 — TEL. 96731

PLYMOUTH 1951
CON RADIO - 4 PTAS.
DODGE 1948
4 PTAS. - CON RADIO
Agraciada 2704 — Teléf. 27433

Armazones de Lentes
RECIEN RECIBIDOS
SE VENDEN
De 15 a 18 horas
CERRITO 617, 5º P., Esc. 501

VENDO Taxi Ford 37
(Las Piedras)
COLONIA 1527

MOSTRADOR
CON CAMARA FRIGORIFICA COMPLETA, EN CEDRO LUSTRADO PARA CERVECERIA O BAR
Como nuevo VENDO
Ver: EJIDO 1382

SOCIEDAD COMPRA UN CHASSIS BORGWARD
Nuevo o un auto nuevo, marca similar
Dirigirse:
GENERAL FREIRE 1181

ALQUILO POR TEMPORADA
RAMBLA O'HIGGINS Nº 5039
casi ESTRAZULAS
CON MUEBLES
Verla y tratar en la misma, de 9 a 11 y de 17 a 20 horas.

FORD 1955
Custon Line
Dos colores - Over Drive
Radio . COMO NUEVO
LIQUIDO hoy, de 9 a 20 horas.
SAN JOSE 1146, p. 7, Apto. 13
esquina IBICUY

Camioneta Pick-up
FORD — F-100
Con radio y toldo
20.000 kilómetros
Agraciada 2704 — Tel. 27433

DIRECTOR TECNICO EN CONFECCIONES FINAS PARA SEÑORAS
Hombre capaz, de gran experiencia y destacada actuación en Buenos Aires al frente de importante firma, necesitando radicarse en Montevideo
Se Ofrece
para ocupar cargo similar. Más datos, escribir a:
DEVOTO
Las Heras 2247, 3º B
Buenos Aires (Argentina)

NECESITO
ESPACIO EN
LOCAL DE 18 DE JULIO
Para venta de discos y afines. Condiciones favorables
POSTE RESTANTE
Sucursal Nº 1 —— Nº 5036

MOTORES Eléctricos
DE 1/4 H.P. EN TODOS LOS TIPOS
Ventas por mayor únicamente
GOES 2388
Teléfono 40 20 87

Salón chico
Alquilo
8 DE OCTUBRE Nº 4417
PRECIO: $ 120.00
— Llaves en el Nº 3839 —

"FORD" Victoria 1955
COMO NUEVA
VENDO O PERMUTO
CARNELLI, Teléfono 18
(PROGRESO)

LOZA SANITARIA BLANCA
Con GRIFERIA
Vendemos a precios sin competencia
Descuentos especiales por cantidades
BARRACA
RIO DE LA PLATA
TAPES 1143 - TELEFS. 25870 - 24448

OFICIALES FINALISTAS
SE PRECISAN
Presentarse HOY, hora 17
ZABALA 1372
5º Piso Esc. 54

Opel Olympia 1954
20.000 Kms.
G. M. C. 53 — Pick-up
Imposible mejor
FORD 52 — Pick-up
Excelente
CADIPONT S. A.
GALICIA 872

PANTEON 2.o CUERPO
NICHO — 1er. Cuerpo
1ª Fila Cementerio Central
SE VENDEN
SANTANDER 1978

SALON
Con subsuelo y un primer piso de 10 p. 30 mts. ideal para oficinas, laboratorio, etc.
ALQUILO
Juntos o independientes
AVDA. RONDEAU
entre Uruguay y Paysandú
Llaves: Rondeau 1533

Urgente
VENDO GRANJA
— 6 Há. —
Casa nueva 150 mts2. de construcción. Rancho, galpones. Luz eléctrica. 2 pozos. 1 y 12 Há. viña y 1.500 frutales nuevos seleccionados. — $ 80.000.
Acepto permuta y doy grandes facilidades
APREVADERO 3389 a 500 mts. Klm. 18 Avda. Instrucciones.
Informes: COLONIA 1460

FORD F 100
V8 Md. 1956
Caja chapa - Cero kilómetro
$ 18.700
Todo día
DEFENSA 768 (Las Piedras)

Se Alquilan
DOS ESCRITORIOS INTERNOS
(ULTIMO PISO)
con luz y calefacción pagos
$ 120 MENSUALES
RINCON 438, Escs. 80 y 81
Informes: Esc. 72 o por el teléfono 9 72 85

MAS RENDIMIENTO!!
MAS DURACION!!
MAS ECONOMIA!!
su **CITROËN**
REQUIERE:
REPUESTOS LEGITIMOS
ADQUIERALOS EN:
CHARITO Ltda.
UNICO TALLER 100X100 CITROËN
18 de JULIO 1716 · Tel. 402888
ENVIOS A CUALQUIER PUNTO DEL PAIS

Automóviles

Skoda	1956	Rural
Chevrolet	1955	4 Pts.
Guitbrod	1955	Rural
Citroen	1955	Micro
Renault Freg.	1954	4 Pts.
Ford F 100	1954	Furgón
Cadillac	1953	De Ville
B.M.W.	1952	Rural
Chevrolet	1951	4 Pts.
Ford F-1	1952	Pick-Up
Bradford	1951	Furgón
Cadillac	1949	4 Pts.
Imperia	1949	Conv.
Crosmobile	1948	2 Pts.
Standard	1948	2 Pts.
Ford	1942	4 Pts.
Merced. Benz	1939	4 Pts.
Singer	1939	Conv.
Fargo	1939	Camión
Buick	1938	4 Pts.
Austin Seven	1938	2 Pts.

JORGE CHEDIAK
COLONIA 1383
Teléfs. 81723 y 93671

VENDO TERRENO
EXCELENTE UBICACION
Buxareo casi esq. Rivera
Frente 13 mts. Area 533 mts2
MUY BARATO
Tratar de 9 a 12 h.
IBICUY 1183 — Tel. 8 82 56

ELLAURI 256 Desocupada
Living Comedor, 4 habitaciones, pieza servicio, 2 ctos. de baño, garaje, amplio jardín y fondo.
Grandes facilidades de pago
VENDE
OFICINAS PANZERA
Paraguay 1259 — Tel. 9 25 54
Visitar de 14 a 17 horas

HOTELES-Pensiones Etc.
Aprovechen ahora a renovar y modernizar su mobiliario, para la temporada. Camas, roperos, sillas, mesas, etc....
DE TODO EN LA FABRICA MAS GRANDE DEL PAIS.
Simón Orenstein
GENERAL FLORES Nº 2563
al lado del Bco. República
CONSULTE PRECIOS
Embalaje gratis

Casita Vacía
Vendo con Facilidades
AVENIDA ITALIA Nº 5098
ESQUINA VOLTEADORES
Ver y tratar hoy, en la misma, de 10 a 12 y de 15 a 19 horas.

LADRILLOS PRENSA
HUECOS todas las medidas
TEJAS COLONIALES, cerámicas
TEJAS PLANAS tipo Sacoman
BOVEDILLAS cerámicas
AL CONTADO
Precios especiales - Solicite visita del vendedor al 53300
FLOCERAMIC

PARA IMPORTACION DIRECTA
BULBOS DE FLORES
SEMILLAS DE FLORES
HORTALIZAS Y FORRAJERAS
FRED MULLER - S.A.U.
JUAN HERRERA Y GOES 1517. Tel. 94733

OCASION: URGENTE
ALQUILO
Planta baja de 3 habitaciones
Para oficinas o profesionales
CON TELEFONO
CERRO LARGO Nº 1754
esq. TRISTAN NARVAJA
Ver y tratar de 16 a 21 h.
Teléf. 4 36 27

Magnífico LOCAL
SIN ESTRENAR
IDEAL PARA NEGOCIO DE BAR
Sin pago de llave
SARANDI esquina MISIONES
BANCO LA CAJA OBRERA

OFICIALES DE PRIMERA
PARA CALDERERIA Y SOLDADORES ELECTRICOS
SE NECESITAN
GARCIA DE ZUÑIGA 3509
Con referencia trabajos anteriores

Ford Pick-up 1955
POR AUSENTARME
LIQUIDO
Tratar: JAIME ZUDAÑEZ 2558
(de 8 a 11 horas)

FRANK SURGEY S. A.
PRECISA
VENDEDOR DE SERVICIO
Unicamente con amplia experiencia en ese cargo
MEDANOS 1783

DUMESA, vende almacén, bar, venta mensual $ 12.000, llave $ 50.000, mejor sitio Montevideo, excelente contrato. Facilidades pago Colonia 844, p. 4º.

DUMESA, vende almacén, bar, venta mensual $ 5.000, llave $ 15.000, mejor sitio Montevideo, excelente contrato. Facilidades pago Colonia 844, p. 4º.

PROVISION en Pocitos, venta mensual $ 6.000, llave $ 15.000. Colonia 844, p. 4º.

POR 8 de Octubre, venta mensual $ 6.000, mejor barrio provisión con este rubro. Facil. Colonia 844, p. 4º.

POR Colonia, venta mensual $ 6.000, llave $ 8.000, mejor bien instalada. Facil. Colonia 844, p. 4º.

POR Cerro, almacén con casa habitación, excelente negocio, almacén, venta mensual $ 14.000 facil. Colonia 844, p. 4º.

POR José Llupes, esquina muy buena venta, venta mensual $ 4.000, llave $ 4.500. Colonia 844, p. 4º.

DUMESA tiene en todos los barrios muy buenas almacenes y bares, financiamos, perfectamente financiados. Visítenos. Colonia 844, p. 4º.

VENDO provisión flamboyán, lech. 1½ y 2 litros, 1 camión, 1 camioneta. Tratar de 13 a 18.

ALM. inch. bar, fiambre, venda, llave $ 3.000, venta actual $ 2.500, venta $ 3.500 buena ubicación. Arteaga Tel. 4-415335.

ALMACEN Pocitos. Se vende en alquiler a Barra de Maldonado. Informes José Cortés 1844. Montevideo. Tel. 2-91-21.

OCASION, venta, poseemos almacén, bar, venta mensual $ 3.000, llave $ 5.000, se vende en $ 1.700. Tratar San Martín 1320, p. 2º, escritorio.

ALMACEN almacén, se vende en $ 1.500 chico, con mucho frente, ocasión. Tratar San Martín 1320, p. 2º, escritorio.

PATENTE almacén, se vende. Ofrecer Tratar San Martín 1320, p. 2º, escritorio.

PATENTE almacén para tasa la ponemos en Montevideo. Tratar San Martín 1320, p. 2º, escritorio.

MORA v. bar y bar p. Avda. Larrañaga cas. 10 llave $ 2.500 venta mensual $ 500 gran com. fia. c. ext. indep. gtía 2 años. Colonia 844, p. 4º.

MORA v.

SE ofrece el colchonero pullman. 18 de Julio 1463. K8
SE ofrece chófer profesional para cualquier trabajo, ver de 7 a 14 horas. Vitruvio 3721 ap. 4 y Comercio. K8
SE ofrece mozo práctico para restaurant y hotel. Tratar Jacobo Rousseau Nº 3782. K11
SE ofrece persona joven 40 años lleve y amplios conocimientos contables, medio o todo el día, tratar por carta a N.R. Durazno 2234. K8
SE ofrece chófer profesional para ... domingo y días feriados. Tratar en Inca 4227 de 18 horas en adelante. K8
SE ofr. 2 jóvenes españoles 1 p. mozo e trabajo domést. y otro cocinero con exper. Tel 80261. K8
SE ofrecen 2 españoles entendidos en agricultura, nos interesa trabajar de medianero. Tratar en Comercio 1823. K8
SE of. bancario para cobr. repar. etc. 3 años exp. lib. amateur. Ref. gar. Trat. 7 a 11. Tel 33070. K8
TAPICERO ofr. repiter. muebles, cortinas, lavado. De mañana 43312. K8
TORNERO mec. aprendiz adel. se ofrece. Trat. Gurméndez 2366. Unión. K8
VENDEDOR se ofr. 10 años práct. al mostrador. Buenas ref. libr. chófer prof. Tr. Oficial 4 Nº 3435. Cno. Maldonado K. 16. K8

SERV. domest. ofrec. Cocineras — 67

COCINERAS, mucamas, etc. Recom. Ofi. Antigua Ag. Manolo. 3. tel. 43631-32-33. K18
COCINERAS y mucamas extranj. y de afa. ofrece Ag. Prieto. 201885. K18
COCINERA de profesión, se ofrece, suplenta y efectivo verano. P. del E. Buenos Aires 474. K8
COCINERA recomendada ofr. va a Punta del Este. T. 93692. K8
OFRECE cocinera competente, ½ día va a Carrasco. Acevedo Díaz 1974 ap. 12. K8
SEÑORA se ofrece para cocinera sencilla, llamar al teléfono 33337. Piedras Blancas. K8
SE ofrece cocinera con experiencia y buenas referencias. También balneario. 20 de Setiembre 1436 ap. 3. K8
SE ofrece cocinera profesional. Tratar Ameghino 4363. K8

SERV. domest. ofrec. Sirvientas — 68

OFREC mucama competente para hoteles Piriápolis o Punta del Este. Rambla Costanera del Arroyo Migueletе Nº 3458. K8
SIRVIENTA, edad 35 años, se ofrece para corta familia. 7 años inf. 96074. K8
SIRVIENTA con b. informes, se ofrece sabe cocinar. 98074. K8
SIRVIENTA gral. se ofrece b. inf. pres. cama o retiro. T. 84302. K8
OFR. muc. coc. Srtas. c. r. Pza. Zabala 1358. T. 91441. K8
SE ofrece mucama de adentro o de comedor. Tratar de 8 a 13 horas. Teléfono 33077. K8

SERV. dom. ofrec. Limpiadoras — 69

LIMPIADORAS etc. recom. of. Suc. Manolo. Unión. Tl. 53906. Comercio 2500. K19
SE ofr. limpiadora recom. pref. cerca Durazno 2224. K8
SE ofrece urgente muchacha trabajar de tarde, limpiadora o cualq. otro trabajo. Paraná 3484 esq. G. Flores. K8
LIMPIADORA se ofrece. Calle Uruguay 1017. K8
SE ofrece Sra. de afuera para limpiadora. Ansina 1032 piso 1. K8
LIMPIADORA con b. inf. se ofrece, a pretensiones. Tratar 96074. K8
SE ofrece limpiadora para la tarde, 3 veces a la semana c. buenas inf. Barcelona 1736. K16
SE ofr. limpiadora, ref. 26 de Marzo 1103. K8
AG. La Confianza ofr. limpiadora ópt. inf. 3 años p. 1. radio. T. 54094. K8
LIMPIADORA se ofrece. Maldonado Nº 1219. K8
SRA. p. limpieza y quehaceres of. menos cocinar. b. presenc. b. informes. 120. Juan de Dios Peza 3107. K8
SRTA. ofrec. para limpieza por hora. T. 41253. K8
SRA. se ofrece para limpieza, con buenos informes. Tel. 42052. Pablo de María 1171. K8
SE ofrece limpiadora cuatro 3 veces por semana. "Lita". José A. Cabrera 3883 y Porvenir. K8

SERV. domést. ofrecido. Varios — 70

MATRIMONIO español 33 y 27 años se ofrece para cualquier trabajo, con documentación de buena conducta y garantía. Tratar T. 54046. K12
SE ofrece una chica de 16 años para mucama o ayudar quehaceres. Tratar en Pilar Cabrera Nº 473 y Cantoná (Las Piedras). K8
SE ofrece señora para cocina y limpieza, con retiro. Mercedes 1332, p. 2º. K8
SEÑORA se ofrece para mat. solo. Dey tel. crama ofrec. 401263. K8
SRTA. ofrec. para todo trabajo y cocina. Río Negro 1114. K8
SEÑORA se ofrece para cuidar apartamento. T. 23394. K16
SRTA. buena presencia ofréc. para atender casa de persona sola o matrim. Con inform. T. 414448. K8
AGENCIA Pocitos ofrece servicio doméstico y comerc. internacional. Zubillaga 1123. T. 413973. K8
SRTA. se of. p. cuidar pers. sola o de edad. 25 de Mayo 296. K10
MUCAMO de profesión, español, ofr. a fila. Arenal Grande 1239. K8
OFR. Sra. c. hijo 7 años, para cuidar casa quinta, chalet o club, p. suel. o vivienda. Inf. Larrañaga 4321. K8
SRA. ofrec. medio día; tratar de tarde. Pedro Celestino Bauzá 4207. La Teja. K16
SRA. se ofrece para cuidar enf. de noche o día, puede viajar. Catapé 2220. p. 2º. apto. 8. De 9 a 13 hs. K8
SE ofrece Sra. 1 quehac. de 8 a 14 hs. pref. cerca. República 2223. K8
MUCHACHA se ofrece, edad 22 años con inf. b. presencia. 90074. K8
SE ofrece lavandera y planchadora, retirar y entregar a domicilio. T. 416023. Luis Lamas 3292. K13
SE ofrece 2 chicas extranjeras, para casa en Punta del Este. Tr. en Paysandú 882. K10
MUCAMO fino con libreta de chófer se ofr., excelentes informes. T. 201525. K8
SE ofr. 2 muchachas de campaña de 14 y 17 años. Miguel Martínez 3829 ap. 4. K8
CHICA española ofr. p. todo quehacer todo el día, sin cama, menos cocina. Durique Martínez 2239. K8
LAVANDERA española se ofrece retira y entrega a domicilio Valladolid 3365. K8
LAVANDERA y planchadora se ofrece en general. Tr. T. 419762. K13
MATRIMONIO español se ofrec. para cuidar casa o trabajo de granja o por día. Dirig. Sr. Pereyra. T. 26332. K8
MATRIMONIO de campaña se ofrece para cualquier trabajo. Con. de las Tropas 4966 esq. Joaquín Bartolo. K8
MUCAMO práctico y competente para fila o pensión. 29955. K8
PLANCHADORA se ofr. toma lav. y planch. a domicilio. Tratar Virgilio 3477. Tel. 419608. K8
SRA. seria, responsable, se ofrece atender casa persona sola con retiro, informes de 10 a 13 horas. Tr. 26644. K8
SRA. se ofr. para tener niños gr. durante el día o noche se llevan y se traen los casita. Aréchaga 3329. K8
SRA. se of. buenos inf. para quehac. a cambio de pieza. Guaná 1635. K8
SRA. seria, se ofrece como dama de compañía, muy buenas referencias. Rafael Hortiguera 3376; de tarde. K8
SRA. joven se ofrece para cuidar apartamentos o escritorios. Juan Paullier Nº 1348. K8
SE ofrece Sra. española p. limpieza o trabajos, preferible cerca. Canstatt 2... K8
SE ofr. señora con chico de 4 años para corta familia para centro o playa, tratar Miguelete 1961, de mañana. K8
SE ofrece sra. de campaña con retiro para ayudar quehaceres. Tratar Basilio Araújo 3759. Cerrito de la Victoria. K8
SE ofrece Sra. responsable para trabajar con matrimonio o persona sola, el mismo cuidar niños, no importa para el interior. Tratar al 44518. K8
SE ofrece española p. limpieza y lavados con muy buenos informes u otros quehaceres de mañana. Clemente César 2212, una cuadra San Martín. K8

CONTADORES PUBLICOS — 73

CAPUTI Mutarelli, Milton. Misiones Nº 1477. (B. Comercio). Esc. 306. Lunes a viernes de 9 a 11.30 y 14 a 17. T. 90318.

MEDICOS — 74

FEIN Carlos M. Médico especialista oídos, nariz, garganta. 14 a 17 h. Yaguarón 1224 ap. 11. T. 87228. L8
BRIZOLARA, Oculista del H. Clínicas. Edo. Acevedo 1615 y Mercedes. T. 406715. Consulta todos los días. L8
ALONSO Fernández A. L. Oculista. P. de Mendoza 1315. Pedir hora. K30
AMESTOY J. de Mochó. Rincón 545.
AMORELLI, José P. Medicina general y niños. Todos los días de 16 a 17. Brandzen 1990, P. 1º, Apto 1. T. 43504.
AMORETTI, Aquiles B. Cuero cabelludo, piel, sífilis. Martes, jueves y sáb. de 16 a 18 hs. 18 de Julio 1598. T. 44971.
ARAUCHO, Fco. Medicina general, neurosis. Rincón 465. T. 81606. Pedir hora. Solís 1441. T. 81606.
BRIZOLARA, F. Oculista del H. Clínicas. Edo. Acevedo 1615. T. 406715. K16
BRIZZIO, Oscar. Clínica Italia. Esp. enferm. urinarias, tras. sexuales, impotencia, electricidad médica. De 9 a 12 y 16 a 20 h. San José 1214. K12
BERGALLO, H. A. Venéreas y ano-rectales. Impotencia. Enfermedades de señoras, de 17 a 20 horas. Convención 1412. T. 92255.
BIRABEN, L. Esp. riñones, vejiga, uretra, próstata y venéreo sifilíticas, 16 a 18, excepto sáb. Florida 1271. T. 83611.
CASTRO, Herminia G. Médica cirujana obstétrica. Esp. en enfermedades de señoras, partos. Lun. miérc. y viernes de 15 a 19. Ejido 1179. T. 91168. K16
COSTA Radamés S. Prof. A. Facultad Piel y Sífilis. Lunes, miérc. y viernes. Pedir hora. Paysandú 1418. T. 87140. K23
COSTA, J. A. Pulmón, corazón, digestivo, rayos X. Canelones 1411. H. 15 a 17.
CUOCCO, José A. Enferm. del corazón.
CUOCCO, Francisco. Enf. piel, sífilis y blenorragia. Ituzaingó 1322. T. 82357.
DUHAGON Bautista. Medicina general. Brito del Pino 1091. T. 412485.
DELGER, B. Médico cirujano, especialista enfermedades riñón, vejiga, próstata, uretra y sífilis. Jefe del Servicio Vías Urinarias del H. Militar. E. A. de Facultad de Medicina. Todos los días de 16.30 a 20.30 hs. Ituzaingó 1317.
GOLDMAN, oculista. Consultas 15 a 17 hs. Colonia 1438 y Méd. T. 93771.
HALPERIN A. Enferm. internas. Méd general. At. lunes a viernes 17 a 19 hs. Misiones 1416 (y Orinoco). T. 50164. K16
LATORRE, Lux. Asma, reumat. parál. infantil, alergia nasal, sorderas nerviosas, caída cabello, calvicie. Pedir turno. Mercedes 1532 P. 3º ap. 5. T. 82868. K13

EXTERIOR
HACIA LA PAZ CON JUSTICIA EN EL CANAL DE SUEZ

El acatamiento multilateral de la resolución de cese de fuego en el Canal de Suez que adoptó la Asamblea General de las Naciones Unidas, abre nuevamente una perspectiva de paz con justicia entre Egipto e Israel de una parte y de otra, entre las grandes potencias democráticas europeas — Francia y Reino Unido — y el dictador Nasser.

Al propio tiempo, la rápida formación de una fuerza de policía internacional por el diligente Secretario General de las Naciones Unidas señor Dag Hammarskjold, que será trasladada a la zona de Suez tan pronto como sea posible movilizar los efectivos que, al efecto, están destinando numerosas naciones miembros de la Organización Mundial, permite prever que dentro de un plazo razonable, las tropas anglo-francesas podrán ser sustituidas allí por el cuerpo que, en misión de paz, ha sido destinado a esos fines hace apenas cuarenta y ocho horas.

Estas decisiones concretas de la sociedad internacional no hubieran podido ser más oportunas, pues fueron tomadas antes de que la tiranía soviética dirigiera públicamente sus amenazantes comunicaciones a las cancillerías de Gran Bretaña y la República Francesa. Es decir: que ni los mendaces propagandistas rojos, podrán afirmar en ningún momento que constituyen una concesión hecha frente a la amenaza de la fuerza, lanzada como un reto desde el antiguo palacio de los zares, al rostro de las naciones civilizadas.

En realidad, las bravatas soviéticas, no hacen otra cosa que enfrentar las resoluciones de la UN, inspiradas en genuinos deseos de paz con justicia, con el fin de entorpecerlas y mantener así, la excitación, la provocación y el odio entre los árabes.

En este orden de maniobras de agresión, deben ser clasificadas asimismo las evidentemente ensayadas palabras dirigidas por la radio de Moscú al pueblo soviético, solicitando "voluntarios" para luchar junto a los pueblos árabes.

Después de haber expuesto en Hungría su salvajismo criminal, repudiado en el mundo entero — desde Noruega hasta la India y desde Japón hasta América del Sur — sólo le falta a la URSS, asumir iniciativas al margen de la Organización Mundial, como sería el envío de "voluntarios" a Egipto, para que sus homicidas designios de agresión pusieran al mundo entero, en la necesidad sin alternativa, de enfrentarlas con la fuerza, hasta su eliminación definitiva.

Esperamos, no obstante todas las inquietantes apariencias que rodean de incertidumbre este momento grave, que la URSS, lo que esté tratando, sea desesperadamente desviar la atención mundial lejos del testimonio ensangrentado del pueblo de Hungría, al que los soldados rusos siguen asesinando fríamente.

Y que, en consecuencia, estemos todavía lejos del momento, en que los "voluntarios" soviéticos se hagan presentes en Egipto ni en ningún otro país del mundo árabe.

No debiendo descartarse, por lo demás, que Moscú procure también salvar las apariencias frente a esos mismos gobiernos, y en primer término ante su agente el desenfrenado dictador Nasser, pues, después de haberles dado a todos ellos la impresión de que su asistencia los pondría en situación de impunidad en caso de lanzarse a cualquier aventura de agresión, los hechos estarán a estas horas demostrando a esos dirigentes árabes, que las promesas rusas no fueron sino elementos de provocación, pero incapaces de provocar por sí, ninguna consecuencia material de las anunciadas.

En último término, las contundentes respuestas de los señores Anthony Eden, Primer Ministro del Reino Unido y Guy Mollet, Presidente del Consejo de Ministros de Francia a Nicolai Bulganin, Primer Ministro soviético, en las que je desconocen autoridad para calificar la acción anglo-francesa en Suez, a la vez que le enrostran sus acciones criminales en Hungría, demuestran que las amenazas rusas no alterarán el curso de las acciones previstas por las democracias europeas, para restablecer la paz con justicia en la zona afectada por las intrigas soviéticas del Cercano Oriente.

Estos hechos y elementos de juicio, permiten afirmar que a esta hora, en la evolución de los acontecimientos la balanza se inclina clara y acaso definitivamente, en favor de los pueblos pacíficos y libres del mundo.

La extraordinaria jornada de democracia militante que constituyó, además, la elección estadounidense del martes 6, contribuirá poderosamente a estabilizar la paz mundial, pues ha quedado demostrado que a esa gran nación ni las peores contingencias y amenazas mundiales, la pueden privar de expresar libremente su voluntad soberana, a la que ajustará su conducta internacional, dirigida sin vacilaciones, al fortalecimiento de la paz entre los hombres y la cooperación libérrima entre los pueblos.

El comunismo rumano cortó implacablemente la agitación antirrusa

VIENA, 7. (UP). Los comunistas rumanos sofocaron implacablemente hace dos semanas la agitación antisoviética con una ofensiva relámpago de la policía secreta, según informaron algunos diplomáticos llegados a esta capital.

La policía secreta sigue muy activa en Bucarest y el ejército rumano se encuentra acuartelado, añadieron.

Informaciones fidedignas traídas aquí dicen que la policía comunista detuvo a decenas de dirigentes estudiantiles tan pronto como se iniciaron las manifestaciones, el 24 de octubre.

Esto indica que la agitación en Rumania parece haber prendido más bien como resultado de la ruptura de Polonia con el stalinismo, que del posterior alzamiento húngaro.

Según los diplomáticos llegados aquí, cuando los húngaros consiguieron establecer su efímero reinado anticomunista, la policía secreta rumana, actuando por órdenes del líder comunista Gheorghe Gheorghiu-Dej, ya había arrestado a todos los que podrían haber dirigido en Bucarest una revuelta parecida a la de Budapest.

El régimen del terror. — Simultáneamente, el ejército rumano canceló las licencias y acuarteló a todas las tropas.

Un diplomático recién llegado a Viena dijo que, en Bucarest, la policía secreta "está muy a la vista" y que el pueblo "ya no se expresa tan libremente como lo hacía desde que comenzó a deshacerse el hielo en abril pasado".

"En las últimas dos semanas han sido arrestadas muchas personas por haber dicho algo poco grato o simplemente por haber parecido sospechosas", añadió.

El mismo informante dijo que, aunque el ejército está acuartelado, no se ha visto en Bucarest ningún movimiento de tropas desusado.

También desmintió las noticias de que las comunicaciones telefónicas con Bucarest han sido cortadas.

La comunicación con Viena es imposible desde hace cinco días, pero al parecer sólo porque las líneas pasan por Budapest. Otras capitales occidentales siguen en contacto con Rumania.

Miles de manifestantes incendiaron, en París, la sede del comunismo

PARIS, 7. (UP). — Jóvenes franceses que expresaban a gritos su posición anticomunista irrumpieron esta noche en el edificio del partido comunista y lo incendiaron.

Calculó la policía que la turba que atacó la sede central de los comunistas se componía de unas 4.000 personas, que se habían desprendido de una manifestación de 20.000, en torno al Arco del Triunfo. La gran muchedumbre se había congregado allí para protestar contra el aplastamiento soviético de la revolución anticomunista en Hungría.

La furia de los parisienses contra el comunismo. — Los atacantes de la sede comunista debieron superar la resistencia de una banda de afiliados de la agrupación para irrumpir en el edificio. Tras derribar grandes puertas de hierro y roble. La principal resistencia comunista se realizó en el gran hall de la planta baja, desde donde los atacantes subieron al piso alto.

Ya en el piso alto, los anticomunistas lanzaron a la calle, por las ventanas ya destruidas por la pedrea con que precedieron su irrupción en el edificio, todos los escritorios, sillas, mesas, retratos y archivos. Otros amontonaron las alfombras, cortinados y documentos en la planta baja y les pusieron fuego.

Una vez que terminaron con los muebles del piso alto, los anticomunistas se apresuraron a bajar pues las llamas alcanzaban ya ese piso y el tercero.

Los vehículos de los bomberos que acudían al lugar fueron interceptados por la muchedumbre que dominaba la plaza de Chateaudun, donde está la sede comunista.

Gendarmes con cascos de acero y blandiendo sus bastones tuvieron que abrir un pasadizo a través de la masa de manifestantes para permitir que los bomberos llegasen hasta el edificio y pudieran emprender la lucha contra la conflagración.

Según los primeros informes, en los choques resultaron lesionadas diez personas.

Otro grupo de manifestantes se dirigió al edificio del diario "L'Humanite", organo de expresión del partido comunista.

Después de intensa acción los bomberos consiguieron dominar el fuego, pero la planta baja y el segundo piso fueron consumidos por las llamas.

La policía custodia "L'Humanite". — Más de mil policías acudieron presurosos al edificio del diario comunista, para impedir una repetición de lo sucedido en la sede del partido comunista.

La muchedumbre, en su mayoría estudiantes y obreros, cantó La Marsellesa y exigió la liberación de Hungría. Mientras la turba destruía la sede central comunistas, el embajador soviético Serge Vinogradov ofrecía una recepción para conmemorar el nuevo aniversario de la revolución bolchevique. No concurrieron a la fiesta las autoridades francesas ni los embajadores de las potencias occidentales.

LEVINTON, J. Ex - Jefe del C. de Alergia del H. Maciel. Asma, urticaria, prurito, dolores de cabeza, resfrío alérgico. Paysandú 1134 y Arracada. T. 83742.
MAY, José. Profesor de Sifilografía. Jefe Clínica Dermatológica Hospital Maciel. Miembro fundador de Dermatólogos y Sifilógrafos de idioma francés. Preferentemente sífilis, piel y cuero cabelludo. Lunes, miérc. y viernes de 14 a 17. Pedir hora. Mercedes 982. T. 81112.
SAIZAR Alberto E. y Mariano C. Trastornos circul. várices, arteritis, femu. fr. del vello. Pedir hora. 18 de Julio 1372. T. 46556.
SURRACO, Luis E. Especialista en enfermedades del riñón, vejiga, uretra, próstata. Profesor titular de Clínica de Vías Urinarias de los Hospit. Maciel. Italiano. Soriano 1200.
VAZQUEZ Roche, Miguel. Hemorroides, várices. T. 51904. Junta E. Administrativa 1760. K18
VERO, Pascual. Especialista oído, nariz, garganta. Plaza Cagancha 1271; de 14 a 16 horas, miércoles.
BORGONOVO. María A. Consultas gratis todos los días, toda hora. Sierra 2022. Apto. 5, casi Miguelete. K7
CALVO, Elena S. de Consultas diarias, recibo pensionistas. La Paz 1725 entre Sierra y Gaboto. T. 45109.
DUVOS de Rocca, María Angélica. Premiada con medalla de honor. Pertenece al M. de Salud Pública. Toda hora. Recibe. Uruguay 1787. 403489.
ESTAFIER, Juana Gely. Premiada Facultad Medicina con medalla honor. Todos los días. Juan Jacobo Rousseau ... T. 29. Ap. 6. T. 43106.
FERNANDEZ Alda. Cons. gratis todos los días, toda hora. Recibe pensionistas. Mercedes 1453. T. 43426.
FERNANDEZ, Laura. Premiada Facul. ... Medalla de Honor. Cons. gratis. toda h. Uruguay 1437. T. 41164. L5
SALA, Isabel F. de. Premiada medalla honor Facultad de Medicina. Rivera 3511.
STAVIN, Sara. Consultas gratis. Juan Paullier 1604. P. 60, Ap. 11, esq. 18 de Julio. T. 46708. K23

EPICUR., Manicuras, Masajist. — 78

MOLL, Norberto e hijo. Pedicuros. De 14.30 a 19. Pal. Salvo P. 14, Ap. 9. Tel. 93463 - 47083.

SANATORIOS — 75

HOGAR de ancianos "Santa Irene". Calefacción, jardines, aire y sol. Ambiente familiar. Larrañaga 2633 casi G. Urquiza. J31
"PACHECO" Obstétrico, ginecológico, de los Dres. Melchor Pacheco, Juan Carlos Carlevaro, Eduardo T. Schaffner, Alfonso Giampietro, J. Alberto Castro, C. Rey Vercesi, Manuel Arabrosoni, Av. Agraciada 2963. T. 201444-45-46.

DENTISTAS — 76

LAGO F. (Dentista). Clínica Dental Yaguarón. Protesis inmediata todos los días en horario continuado de 9 a 21 horas. Clínica dental, cirugía, rayos X. Consultas gratis todos los días de hora 8 a 21 horas. Yaguarón 1533 (a mitad de cuadra) casi Paysandú. Teléf. 81739. Consultas gratis. Clínica Dental Yaguarón no tiene sucursales.
MORELLI de Olivér. Clínica Dental Rivera. Av. Rivera 2509. T. 415714. Servicio odontológico especializado en todas sus ramas. Clínica, prótesis, rayos X. Adultos y niños. K16
RICO, Rubens, dentista del Banco Hipotecario. 21 de Setiembre 2860. T. 416450.

PARTERAS — 77

BORGONOVO. María A. Consultas gratis todos los días, toda hora. Sierra 2022. Apto. 5, casi Miguelete. L8
AGRELLO de Chiachio. De 8 a 12 y de 13 a 22. Recibe pensionistas. Rondeau Nº 1526. T. 85087.
AGRELLO Espinosa de Agrello, de 8 a 12 y de 13 a 21. Gratis para pobres. Yi 1537. T. 83923. K14
AGRELLO de Gerosa. A toda hora. Misiones 1377. T. 42363.
AVALLONE, Clara A. Premiada Facultad Medicina, con medalla de honor. A toda hora. Av. Uruguay 1266. T. 85449.
BITTENCOURT, A. G. de. Espec. en partos sin dolor. ser. méd. per. pens. Pr. méd. C. M. Ramírez 617. T. 234534.

ABOGADOS, Escrib., Procurad. — 79

BIANCHI, Radamés. Abogado. Hora 15 a 17. Río Negro 1360. Piso 10 H. Alvarez 181. La Paz (Canelones). T. 83.
BRAUSE, Luis Alberto. Abogado y Escribano. Juan Carlos Gómez Nº 1437. T. 83209 y 95485. Part. 411731. K16
BAUZA Araújo, Alvaro. Abog. Estudio Río Negro 1350, Piso 10 Lunes, miérc. y viern. de 17 a 19. T. 83828.
CARBONELL y Migel, Jorge. Escribano. T. 81730. Yaguarón 1306.
GONZALEZ, Consi. Efraín. Abogado. San José 1021, Ap. 11. Mart. y vier. de 14 a 15 hrs. T. 93707.
FUSCO, Antonio Gustavo. Caposoilo, Andrés y Tommasino, Humberto, Abogados. De Gregorio, Julio C. (h.), Procurador. Horario estudio; lunes, miércoles y viernes de 9 a 11 y 18 a 20. Horario Dr. Fusco: martes, jueves y sábados, 10 a 12, 25 de Mayo 544, entrepiso, escritorio 3. T. 97314.
RODRIGUEZ Araya. Procurador universitario. Broquen, Enrique C. Abogado. Hrs. 8 a 11 y 15 a 19. Rincón 454, Esc. 405-10. T. 83674.
MOCHO, Enrique José. Abogado. Rincón Nº 543.
RODRIGUEZ Cubiló. Gestión; Trujillo de Rodríguez Cubiló, Blanca. Escribanos. Treinta y Tres 1334, Ap. 9. T. 80238.

ARQUITECTOS — 81

SIFREDI, Antonio Daniel. Arquitecto. 8 de Octubre 2564.

REMATADORES — 82

MARFURT Zeller Mauro. Rematador tasador, corredor; compra-venta de propiedades, terrenos, chacras y campos, hipotecas sobre bienes en general. Tasación gratis. Reserva absoluta, seriedad y rapidez. Consulta en Sarandí 334. P. 11. T. 88035 y 93801. K14

No obstante la rotunda victoria de Eisenhower, los demócratas mantuvieron el dominio del Congreso

WASHINGTON, 7. (UP). — El pueblo norteamericano reeligió ayer al presidente Eisenhower por abrumadora mayoría, pero dejó a los demócratas con el dominio de la Cámara baja y también del Senado.

Hasta las 11.30 a.m., los demócratas tenían asegurados 220 asientos en la Cámara de Representantes, 2 más de los necesarios para organizar y dirigir la Cámara en los próximos dos años. Además, hasta esa hora, aventajaban a los republicanos en los cómputos de votos por otros 13 sillones, con los que harían un total de 233.

Los republicanos habían elegido 189 representantes y llevaban ventaja en la elección de otros 13, con los que reunirían un bloque de 202.

En la lucha por el Senado, hasta la misma hora, los demócratas habían conquistado 18 sillones y llevaban ventaja en la disputa de otro. Con los 31 senadores demócratas que continúan en su mandato, el Partido tienen ya un bloque de 49 en el nuevo Senado. La mayoría, que aumentaría a 50 si mantiene la ventaja en la banca en disputa. Los republicanos, por su parte, habían elegido 15 senadores que, con los 30 que continúan, les darían un total de 45.

El Congreso recién terminado se componía de 230 demócratas y 201 republicanos más 4 vacantes que fueron llenadas ayer en la Cámara de Representantes, y 49 demócratas y 47 republicanos en el Senado.

Victoria personal de Eisenhower. — Si los norteamericanos no favorecieron a los republicanos sobre los demócratas en el Congreso, dieron a Eisenhower una victoria personal sobre Adlai E. Stevenson que constituye la mayor obtenida en la historia del país por un candidato presidencial republicano.

A las 11.30 a.m., los cómputos reunidos por la United Press daban al presidente 30.452.308 votos, contra 22.206.585 de Stevenson. El presidente tenía el 57.8 por ciento de los votos totales, contra el 55 por ciento que obtuvo en 1952.

El presidente tenía ya asegurados 41 Estados, con 457 votos en el Colegio Electoral, donde necesitaba sólo 266 para ser elegido.

El candidato demócrata había ganado en seis Estados, con 66 votos en el colegio, y llevaba la delantera en un séptimo (Arkansas) con ocho votos, que le darían un total de 74.

Intercambian mensajes. — Pasó a la historia la elección presidencial a las 1.20 a.m., cuando Stevenson admitió su derrota en un hotel de Chicago e hizo un llamado a la unión nacional en estos tiempos de peligro.

Eisenhower respondió con un mensaje de gratitud al derrotado candidato demócrata.

Esta será la segunda vez en la historia del país que un candidato presidencial triunfante no hace triunfar a su partido por lo menos en una de las dos ramas del Congreso.

La primera y única vez que ocurrió tal cosa fué en 1848, cuando Zachary Taylor, un "whig", ganó la presidencia, pero sin impedir que los demócratas conquistaran el Senado y la Cámara.

La ventaja de Eisenhower en el Colegio Electoral es más grande aún que la obtenida por el mismo en 1952, cuando la cuenta fué de 442 contra 89. Sólo dos victorias han sido más abrumadoras que ésta en la historia de Estados Unidos: la de Franklin D. Roosevelt sobre Alf M. Landon en 1936 (523 contra 8) y la del mismo Roosevelt sobre Herbert Hoover, en 1932 (472 contra 59.)

Aventajan los republicanos en la elección de gobernadores. — Aunque vencidos en el Congreso, los republicanos llevan la ventaja en la elección de gobernadores. De las 29 gobernaciones decididas ayer, los republicanos tienen 13 aseguradas y llevan ventaja en 3 (Montana, Oregon y Rhode Island) de las 4 que aún estaban en duda al mediodía.

Los demócratas habían ganado 12 y llevaban ventaja en una (Minnesota).

Una broma del candidato demócrata. — Stevenson dijo por terminada su infructuosa batalla con un chiste. "Perdí una campaña política, pero gané un nieto", dijo.

Su primer nieto nació un día antes de la elección.

Stevenson triunfó sólo en Alabama, Georgia, Mississippi, Missouri, Carolina del Norte y Carolina del Sur, y lleva ventajas en Arkansas.

Eisenhower conquistó todo el resto. De nuevo quebró el antaño "sólido Sur" demócrata, venciendo en Texas, Virginia y Florida, tal como en 1952, y añadiendo esta vez a Luisiana.

Fué una victoria fundamentalmente personal del "general Ike", no una victoria de partido. Los electores dijeronle su voto entusiastamente, pero prefirieron a los demócratas en Estados don el presidente tenía un candidato designado por el mismo, como ocurrió en el de Washington. En este Estado, el senador demócrata Warren G. Magnuson fué reelegido cómodamente, aunque su adversario, el ex gobernador Arthur B. Langlie, era uno de los favoritos de Eisenhower.

Respuesta del Presidente al mensaje de Stevenson

WASHINGTON, 7. (UP). — El presidente Eisenhower agradeció hoy a su derrotado adversario Adlai E. Stevenson sus votos de ventura y su promesa de cooperación.

Respondiendo al mensaje de felicitaciones del candidato demócrata, el presidente le envió un telegrama que dice:

"Le agradezco su mensaje de buenos deseos."

"En estos días difíciles e inciertos, es alentador contar con su afirmación del hecho de que el pueblo de nuestro país está unido."

"Aprecio mucho su promesa de cooperación en el futuro inmediato y en los 4 años que tenemos por delante".

Declaración de Truman. — KANSAS CITY (Missouri), 7. (UP). —El expresidente Harry S. Truman declaró hoy que está "contrariado" por la derrota electoral del candidato demócrata a la presidencia, Adlai Stevenson, pero que "el pueblo ha hablado y los buenos ciudadanos aceptamos los resultados".

A todas las preguntas relativas a las controversias internas del partido demócrata, Truman contestó que esas cuestiones han de quedar pendientes hasta que se analicen las razones de la gran mayoría alcanzada por Eisenhower, "que fue una sorpresa para mí".

Reacción extranjera ante la reelección de Eisenhower. — LONDRES, 7. (UP). — En muchas capitales de Europa y Asia se comentó hoy la reelección del presidente Eisenhower, y numerosos diarios y portavoces oficiales expresaron la esperanza de que, terminada ya la campaña electoral, los Estados Unidos adopten actitudes más firmes en las corrientes crisis de Europa Oriental y el Medio Oriente.

En Madrid, el representante del Ministerio de Asuntos Extranjeros acogió la reelección "con satisfacción", diciendo que Eisenhower llevó a su país a la prosperidad y "ayudó a salvar la paz del mundo".

En París, las autoridades vieron la reelección como garantía de la "estabilidad política" de los EE. UU. en la presente crisis internacional. "El influyente diario "Le Monde" dice que el "alto el fuego" de Egipto se debió "esencialmente a las exhortaciones de Washington".

En Bonn, la reelección no fue comentada oficialmente por los medios gubernamentales, pero estos expresaron privadamente su satisfacción. Heinrich Krone, presidente del partido cristiano - democrático del canciller Konrad Adenauer, expresó cablegráficamente al presidente su confianza en que sirva para "el mantenimiento de la paz" y la reunificación de Alemania.

En Copenhague, el primer ministro y secretario de Relaciones Exteriores, H. C. Hansen, felicitó cablegráficamente a Eisenhower y el periódico "B. T." dijo que la victoria de éste "se recibe con confianza".

En La Haya, el primer ministro Willem Drees, cablegrafió su felicitación pero en los círculos políticos se pregunta abiertamente si Jhon Foster Dulles seguirá como secretario de Estado.

En Saigon, un funcionario vietnamés elogió la victoria y expresó la esperanza de que produzca el apoyo norteamericano a la rebelión anticomunista húngara.

En Nueva Delhi, el presidente del partido del congreso indio, U. N. Dhebar expresó su "satisfacción". El ministro del Interior dijo que la reelección de Eisenhower "aliviará ciertamente" la situación de Levante. En esta misma capital, Vladimir Kemenov, jefe de una comisión rusa que visita la India, dijo "saludo y felicito al nuevo presidente" como respuesta a la pregunta de si la reelección de Eisenhower mejorará o agravará la situación del Medio Oriente.

En Berna, los miembros del gobierno de la neutral Suiza dijeron que "todas las razones hacen sentir satisfacción por el veredicto". Pero algunos círculos políticos exteriorizan su preocupación por la influencia del vicepresidente Nixon como representante del "ala derechista del partido republicano".

En Yakarta, el ministro de Relaciones Exteriores, Ruslan Abdul Gani, felicitó a Eisenhower y le instó a "adoptar una actitud más firme" con las naciones que "se inmiscuyen en la independencia nacional" de otras. En una recepción en la embajada soviética, dijo a los periodistas que Eisenhower "ha demostrado ser un dirigente del mundo que trata de mantener la paz del mundo".

En Belfast, el Lord Mayor, R. J. R. Harcourt, felicitó al presidente que en 1945 fue distinguido con el nombramiento honorario de cuadragésimo séptimo concejal de aquella capital.

Aumenta la ventaja de Eisenhower. — WASHINGTON, 7. (UP). El candidato republicano a la reelección presidencial continúa aumentando el margen de votos sobre su derrotado adversario demócrata. A las ocho de la noche, hora del Este, Eisenhower tenía 32.976.034 sufragios contra 24.172.846 de Stevenson. Estas cifras corresponden a 142.363 de las 154.865 mesas del país entero. Si bien quedaban entonces arriba de 10.000 mesas por escrutar, nada puede modificar la distribución de fuerzas en el colegio electoral. Eisenhower tiene asegurados los 457 votos de 41 estados en tanto que Stevenson dispone sólo de los 74 de 7 estados. Los sufragios acumulados por el candidato republicano representan el 57.7 por ciento del pronunciamiento popular, en tanto que Stevenson consiguió el 42.3 por ciento.

La demostración de fuerza demócrata en el Congreso confronta al presidente republicano con la posibilidad de un Congreso "hostil". En la Cámara de Representante, no hay lugar a la menor duda de que Sam Rayburn volverá a presidirla y de que todas las comisiones serán encabezadas por representantes demócratas.

Sería situación dramática puede de producirse en el Senado. — No existe la misma seguridad en el Senado a pesar de la ya asegurada mayoría demócrata. Quedando por definir sólo una senaturia, los demócratas tienen ya 49 bancas en la Cámara alta contra 46 de los republicanos. La banca en disputa es una de las dos de Kentucky y hasta mañana no existe posibilidad de definición. Es que al computar la mesa 3.532 del total de 4.082 del estado, la Junta Escrutadora pasó a cuarto intermedio hasta mañana.

Las cifras anunciadas en Louisville daban entonces 441.694 votos al candidato demócrata Earle Clements, que procura su reelección, contra 441.437 para el aspirante republicano Thruston Morton.

Si prevalece Clements, los demócratas contarían en el Senado con 50 bancas. Si ganara Morton, los republicanos tendrían 47 bancas. Ya la proporción 49 a 46 ó sun 47 supone mayoría demócrata, pero en el caso presente, la actitud de uno de los nuevos senadores demócratas, Frank Lausche, comunica la nota dramática a la distribución de fuerzas.

Es que Lausche, gobernador demócrata de Ohio, previno antes de las elecciones que si Eisenhower era reelegido y él lo era senador, podría dar su voto a los republicanos para que éstos organizasen el Senado. En este caso y siempre que Morton se adueñase de la banca pendiente de Kentucky, el Senado mostraría una paridad de 48 votos demócratas contra 48 de los republicanos, y entonces el presidente del Senado tendría que quebrar la igualdad.

Richard Nixon, el vicepresidente republicano reelegido es el presidente nato del Senado, de suerte que su voto inclinaría la balanza por el partido de minoría en el alto cuerpo.

De allí la trascendencia de la lucha Clements - Morton.

Los republicanos se declaran confiados en que su candidato se hará de la senaturía, y hasta prevén que se la asegurará por mayoría de 5.000 a 10.000 votos.

Si se impone Clements los demócratas respirarían tranquilos, pues aun cuando Lausche desertara para dar su voto a los republicanos, la mayoría demócrata no se vería afectada y todas las comisiones del Senado quedarían bajo presidentes del partido.

Para agregar ansiedad a las huestes demócratas, Lausche observa riguroso silencio en cuanto a sus planes. Desde que quedó consagrado senador no ha dicho si se propone cumplir la advertencia que hizo, es decir si votará por los republicanos.

Pueden vencer también los demócratas en la disputa por las gobernaciones. — Oregon y Rhode Island son los dos estados donde todavía no se ha definido la lucha por la gobernación. En Rhode Island, el gobernador demócrata Dennis Roberts, que busca la reelección, tiene leve ventaja sobre su contendor republicano.

En Oregon, el gobernador republicano Elmo Smith va ligeramente a la zaga de su adversario demócrata. De mantenerse la ventaja demócrata hasta la terminación del escrutinio, el triunfo les correspondería también en la carrera de gobernadores con 15 contra 14. Muchas sorpresas se registraron en estas luchas por los estados. Los demócratas derrotaron a los republicanos en Massachusetts y Washington, en poder de éstos, y asimismo se impusieron en los baluartes republicanos de Iowa y Kansas.

Los republicanos desalojaron a los demócratas del gobierno de Ohio, West, Virginia y New México. En este estado se registró la triste nota de que el representante demócrata R. Fernández, reelegido ayer para su octavo período en Washington, falleció repentinamente en las primeras horas de hoy.

CAMPAÑA NEOFASCISTA EN ITALIA EN APOYO DE LA REBELION HUNGARA

ROMA, 7. (UP). — El movimiento social neofascista italiano ha lanzado una campaña nacional para alistar voluntarios para enviar a Hungría, pero en círculos gubernamentales no se dio importancia al movimiento, calificándolo de "propaganda partidaria barata".

El portavoz dijo que el movimiento social neofascista proyecta "ofrecer" sus voluntarios al gobierno italiano y a las Naciones Unidas, pero no los organizará o armará sin el permiso del gobierno. Las leyes italianas prohiben la creación de unidades militares o semi militares ajenas a las fuerzas armadas de la nación.

Funcionarios del gobierno declararon que no tienen información oficial de ese plan, pero que actuarán inmediatamente contra el movimiento si este toma alguna medida ilegal.

"Esta es propaganda partidista barata que no hace bien alguno a Hungría", dijo un funcionario.

Un portavoz del movimiento social neofascista dijo que el reclutamiento comenzó hoy "en muchas ciudades italianas".

Agregó que tres mil personas se ofrecieron como voluntarios en Milán hasta el mediodía.

En Milán, el dirigente provincial del movimiento dijo a la United Press que el número de voluntarios es cien.

Nuevas manifestaciones estudiantiles repudiando a los rusos. — ROMA, 7. (Ansa). — Diez mil estudiantes desfilaron por las calles céntricas de esta capital en señal de protesta por la represión soviética en Hungría. La manifestación estaba encabezada por catorce jóvenes que representaban a las Universidades lombardas, piamontecas, ligures y toscanas. Este pequeño grupo había realizado a pie la última parte del viaje, los ochenta kilómetros que separan a Roma de Civitavecchia.

Conferenciaron Segni y Von Brentano. — ROMA, 7. (Ansa).— Antonio Segni, presidente del Consejo de Ministros, recibió al embajador de Alemania occidental, Von Brentano, con quien intercambió ideas sobre el próximo viaje del presidente Gronchi a ese país.

En Dunapetele, un grupo de rebeldes húngaros resiste heroicamente a poderoso ejército ruso

BUDAPEST: Un líder rebelde húngaro, desde un basamento con la bandera nacional, se dirige al público en una calle de Budapest durante uno de los breves instantes en que gozaron de libertad. El 7 del cte. los rebeldes, por una radio clandestina desafiaron a los soviéticos y se dirigieron al mundo libre en procura de ayuda y armas.

United Press, radiofoto recibida directamente en la Redacción de EL DIA, vía Prewi. — (7.11.956).

VIENA, 7. (UP). — Tanques y aviones soviéticos iniciaron hoy un ataque a fondo contra el último baluarte de los rebeldes húngaros, la ciudad de Dunapetele, al Sur de Budapest.

La resistencia continúa también en la destrozada capital húngara parcialmente en llamas.

La emisora rebelde llamada "Radio Rakoczy" volvió al aire esta mañana después de varias horas de silencio para informar que los rusos iniciaron un ataque brutal contra Dunapetele a las 3 de la madrugada. Dunapetele, gran centro industrial al Sur de Budapest, es la única ciudad húngara aún no dominada por el ejército soviético.

Radio Rakoczy dijo que tanques, bombarderos y cazas atacan la ciudad y que su caída será inevitable si no recibe ayuda urgente del exterior, especialmente de Estados Unidos.

"Por todo lo más sagrado, ayudennos —dijo el locutor—. Este es nuestro mensaje al reelegido presidente Eisenhower. Si apoya a los oprimidos en su nuevo período, bendito sea todo lo que haga".

La radio rebelde afirmó que la lucha se ha reanudado en las ciudades de Kecskemt, Palosca y Mohacs, pero esto no pudo ser confirmado en ninguna otra fuente.

El terrorismo ruso en Budapest. — En Londres, al mismo tiempo, el subsecretario parlamentario del Ministerio de RR. EE. Lord John Hope informó a la Cámara de los Lores que la lucha continuó anoche en Budapest y que muchos sectores de la capital húngara están en llamas.

Añadió que los informes de la Cruz Roja indican que las víctimas son "muy elevadas" entre los civiles, que existe un toque de queda permanente y que todo el que salga a las calles se expone a las balas de las tropas rusas.

La heroica defensa de Dunapetele. — Radio Rakoczy dijo que los rusos lanzaron su asalto en masa contra Dunapetele a las 3 a. m., con fuerzas de tanques que avanzaban desde tres direcciones. Poco después, la misma radio dijo que la artillería soviética había iniciado un bombardeo intenso, pero que el comando de defensa húngaro había rechazado un llamado a la rendición.

En las primeras horas de la tarde, la radio informó que Dunapetele seguía resistiendo, a pesar de la abrumadora desigualdad de fuerzas.

"Tal vez no escucharán ustedes nuestras transmisiones mucho más tiempo —añadió—. Si desaparecemos del aire, ya se imaginarán lo ocurrido. Trataremos entonces de luchar como guerrilleros."

Significativa interrupción de Radio Budapest. — Radio Budapest, controlada por los comunistas desapareció del aire por más de dos horas y media, sin explicación. Cuando reanudó sus transmisiones, a las 2 p. m. el locutor explicó que la interrupción había sido causada por "razones técnicas".

Aquí se sospecha, sin embargo, que puede haber sido motivada por algún nuevo estallido de lucha o por algún acto de sabotaje.

La radio comunista casi no dió noticias ni nada que dejara entrever las condiciones imperantes en el país.

Amenazas de los rusos. — Radio Rakoczy dijo esta tarde que el comando ruso envió un ultimatum al "Comité Nacional y al comando militar" de Dunapetele ofreciendo respetar la vida, la libertad y los derechos civiles de todos los soldados, suboficiales y oficiales que depusieran las armas.

"Si la guarnición no depone las armas, el comando soviético tomará la ciudad por la fuerza —añadía el ultimatum—. Cuando la lucha haya terminado, todos los que empuñaron las armas, soldados y civiles, serán tratados como prisioneros de guerra."

Una respuesta del comando revolucionario. — La emisora rebelde dijo que el comando revolucionario respondió que Dunapetele "Es la más prominente ciudad socialista de Hungría" y que el poder está allí en manos de obreros.

"La población está armada y no depondrá las armas —añadió el comando rebelde— según la radio. Los trabajadores defenderán la ciudad contra los excesos de los fascistas, pero también contra los soviéticos".

El resto de la respuesta no se entendió claro aquí, pero parecía contener un ofrecimiento de dejar a los rusos la entrada a la ciudad a condición de que no se entrometieran en los asuntos internos de la población y dejaran a las milicias obreras armadas la responsabilidad de mantener el orden.

La respuesta proponía también que las negociaciones continuaran en una "zona neutral".

TAMPOCO SE OTORGARA ESTE AÑO EL PREMIO NOBEL DE PAZ

OSLO, 7. (UP).— Se anunció hoy que el Comité del Premio Nobel falló hoy que nadie merece este año el Nobel de Paz.

Es el segundo año consecutivo que el Premio Nobel de Paz queda sin otorgar.

El Comité Nobel noruego anunció hoy que el premio de 1955 y 1956 se aplazará hasta el año próximo.

LA UN APROBO RECOMENDAR EL INMEDIATO RETIRO DE LOS BRITANICOS, FRANCESES E ISRAELIES DE EGIPTO

NACIONES UNIDAS, 7. (UP) — El bloque afro-asiático diluyó hoy su proyecto de resolución sobre el Cercano Oriente para conseguir el apoyo del grupo latinoamericano.

El apoyo de este grupo era indispensable para la aprobación del proyecto en la Asamblea General.

El proyecto diluído pide que Israel, Gran Bretaña y Francia retiren sus tropas de Egipto y urge al Secretario General a que informe en el plazo de 12 horas después de la aprobación del proyecto si esos tres países han acatado la orden.

Al ser presentado por Ceilán esta mañana, el proyecto afro-asiático había perdido dos puntos objetados por los latinoamericanos:

Uno que afirmaba la determinación de la Asamblea de "imponer sus resoluciones y las estipulaciones de la Carta", y otro que exigía a Israel la observancia "escrupulosa" del acuerdo de armisticio árabe-israelí del 24 de febrero de 1949.

Los latinoamericanos decidieron apoyar la propuesta afro-asiática en su nueva versión. Estados Unidos también anunció esta mañana que votaría en favor de ella.

El Embajador norteamericano Henry Cabot Lodge Jr. anunció asimismo que apoyaría la propuesta presentada por Argentina, Ecuador y otros cinco países en el sentido de expresar el aprecio de la Asamblea por las gestiones del Secretario General, Dag Hammarskjold para organizar una fuerza internacional que velara por el mantenimiento de la paz y el retiro de las tropas extranjeras de Egipto.

El documento "expresa su aprobación de los principios rectores hacia la organización y su funcionamiento", en su primer punto.

Los otros puntos son los siguientes:

2. — Está conforme con la definición de las funciones de la fuerza que se indica en el párrafo 12 del informe del Secretario General;

3. — Invita al Secretario General a continuar sus gestiones con los gobiernos de los Estados miembros en lo que respecta a los ofrecimientos para participar en la fuerza, a fin de lograr su composición equilibrada;

4. — Pide al jefe del mando que, de acuerdo con el Secretario General en cuanto a la magnitud y composición, proceda a la organización completa de la fuerza;

5. — Aprueba, provisionalmente, la norma fundamental para el financiamiento de la fuerza expuesta en el párrafo 15 del informe del Secretario General;

6. — Establece un Comité consultivo compuesto de un representante de cada uno de los siguientes países: Brasil, Canadá, Colombia, India, Irán, Noruega, y Pakistán, y pide a ese Comité cuyo presidente será el Secretario General, se ocupe de aquellos aspectos relacionados con los planes para la fuerza y su aplicación que no hayan sido va tratados por la Asamblea General y que no sean de la responsabilidad directa del jefe del mando;

7. — Autoriza al Secretario General a dictar todas las normas e instrucciones esenciales al funcionamiento efectivo de la fuerza, previa consulta con el Comité consultivo antes mencionado, y a adoptar todas las demás medidas administrativas y ejecutivas que sean necesarios;

8. — Determina que una vez cumplidas las obligaciones inmediatas que se le asignan en los precedentes párrafos 6 y 7, el Comité consultivo nombrado por la Asamblea General continuará ayudando al Secretario General en las obligaciones que le incumben en virtud de la presente y de otras resoluciones pertinentes;

9. — Decide que el Comité consultivo, en el cumplimiento de sus funciones, estará facultado a pedir que se reuna la Asamblea General y a presentarle sus informes cuando se planteen asuntos que, a su juicio, sean de tal urgencia e importancia que requieran la consideración de la propia Asamblea General; y,

10. — Pide a todos los Estados miembros que presten la ayuda necesaria al mando de las Naciones Unidas para el desempeño de sus funciones, inclusive los arreglos necesarios para el paso con destino a la zona de que se trata y al regresar de la misma.

NACIONES UNIDAS: El Sec. Gral. de las N. U., Dag Hammarskjold (izq.) conversando con el Embajador de EE. UU. ante las N. U., Henry Cabot Lodge y el de Cuba, Emilio Núñez Portuondo (der.) en la reunión que celebró la Asamblea Gral. de esta Organización para tratar el cese del fuego y el envío de una fuerza policial internacional al Canal de Suez.

United Press, radiofoto recibida directamente en la Redacción de EL DIA, vía Prewi. — (7.11.956).

Brasil ofrecería una fuerza policial. — RIO DE JANEIRO, 7, (UP) — Brasil resolvió enviar 500 hombres a las Naciones Unidas para la fuerza policial de la Organización Mundial en Egipto.

Más tarde, el Jefe de Estado Mayor, general Mazza, dijo que aún no se ha tomado decisión alguna. Seguidamente, el Ministro de Relaciones Exteriores, Macedo Soares, al abandonar el Palacio, dijo a la United Press que la reunión no tuvo carácter resolutivo y que sólo se realizaron consultas. Agregó que el presidente consultará hoy a los partidos de oposición y luego dará una nota oficial sobre el asunto.

Las negociaciones para una policía internacional en Egipto. — NACIONES UNIDAS, 7 (UP). — El Secretario General de las Naciones Unidas, Dag Hammarskjold, anunció está mañana que la Organización Mundial ha iniciado ya negociaciones con las autoridades egipcias, británicas y francesas sobre el envío de una fuerza de policía internacional al Cercano Oriente.

Egipto, sin embargo, comunicó de inmediato que la lucha no ha terminado y que las fuerzas anglo-francesas continúan "ciertas operaciones militares" en suelo egipcio.

Al reunirse esta mañana la Asamblea General para considerar la situación en el Cercano Oriente, Hammarskjold anunció que el mayor general canadiense E. L. M. Burns, nombrado jefe de la fuerza internacional, ya está en contacto con El Cairo y Chipre.

Las autoridades egipcias, añadió, han "accedido en principio" a que el Gral. Burns se traslade en avión a El Cairo, pero que aún se espera un acuerdo detallado. Aparte de eso, Egipto ha accedido al envío inmediato de diez observadores de la UN a El Cairo.

"El jefe del comando (Burns) tratará de enviarlos a Egipto por tierra", dijo el Secretario.

Los diez observadores fueron elegidos entre el personal de la organización supervisora de la tregua en Palestina que dirige el mismo Burns. La decisión de enviarlos a Egipto por tierra pone a Israel en la obligación de permitirles el paso a través de las líneas israelíes en la península de Sinaí.

Declaraciones del delegado egipcio. — El embajador egipcio Omar Lufti declaró a la Asamblea que, a pesar del cese del fuego ordenado por británicos y franceses ayer, la lucha continúa en Port Said. Este anuncio contenía en substancia lo dicho por un comunicado egipcio publicado anteriormente en El Cairo.

"En otras palabras, dos miembros (Gran Bretaña y Francia) continúan su agresión" agregó Lufti.

El embajador pasó revista a los sucesos militares y dijo que ha habido "un considerable número de víctimas" entre las mujeres y los niños como consecuencia de bombardeos, a los que calificó de "atroces".

"Uno ve con horror la estupidez de estas acciones de los agresores —continuó— y nos preguntamos qué diferencia hay entre los criminales de guerra de Nurenberg y las acciones de británicos y franceses y sus instrumentos israelíes".

Lufti declaró que Egipto no podrá aceptar "en ningún momento" la proposición de Gran Bretaña y Francia de que sus técnicos realicen la labor "no militar" de despejar el obstruído Canal de Suez.

El embajador egipcio denunció también la declaración hecha hoy por el Primer Ministro israelí Ben Gurion en el sentido de que Israel tiene intención de retener en su poder la península de Sinaí.

"Todas las fuerzas agresoras deben salir de Egipto inmediatamente", dijo. "Nada podrá hacerse", añadió, mientras haya tropas extranjeras en Egipto.

La asamblea matutina. — La Asamblea se reunió a las 11.5 para considerar la manera de llevar a la práctica sin demora el establecimiento de una fuerza internacional en el Cercano Oriente.

Dos países comunistas —Rumania y Checoeslovaquia— se añadieron hoy a los otros diez que ya han prometido aportar tropas a esa fuerza. Los otros diez son Colombia, Nueva Zelandia, Canadá, Dinamarca, Noruega, Pakistán, Suecia, Finlandia, Ceilán e India.

Después del discurso de Lufti, el embajador danés Karl Eskelund propuso a la Asamblea un proyecto de resolución patrocinado por 7 potencias para formar un Comité Asesor de 7 países, presidido por Hammarskjold, para que se encargue de todos los aspectos de la fuerza militar que no caigan bajo la autoridad del jefe de su comando, Burns.

Cómo se desarrollaron las sesiones de la Asamblea. — NACIONES UNIDAS, 7 (UP). — La Asamblea General de las Naciones Unidas se reunió a la mañana y a la tarde con el objeto de acelerar el retiro de las tropas anglo-francesas e israelíes de Egipto y la formación de una fuerza internacional de policía para mantener la paz en la zona del Canal de Suez.

El Secretario General de la UN, Dag Hammarskjold, informó a la Asamblea que el mayor general E. L. Burns, de Canadá, jefe de la fuerza internacional, ha iniciado consultas con las autoridades de los 4 países directamente interesados y se propone viajar a Egipto para hacer los arreglos necesarios.

En la capital egipcia, un funcionario de la UN expresó la creencia de que las primeras unidades de la fuerza internacional llegarán a la zona dentro de una semana.

Hasta ahora suman trece los países que han ofrecido tropas. Las primeras naciones comunistas en hacerlo han sido Rumania y Checoeslovaquia. Además, las han ofrecido Birmania, Nueva Zelandia, Canadá, Colombia, Dinamarca, Noruega, Pakistán, Suecia, Finlandia, Ceilán e India.

El embajador de Estados Unidos Henry Cabot Lodge, cuyo país patrocinó la recomendación sobre la suspensión de las hostilidades y el retiro de las tropas anglofrancesas e israelíes, dijo que se ha logrado el primero de esos objetivos y que ahora debe buscarse el segundo.

"Creemos —añadió— que no hay tiempo que perder". No obstante la afirmación de Cabot Lodge sobre la interrupción de la lucha, Egipto comunicó hoy al Secretario General que si bien sus fuerzas suspendieron las hostilidades a las 7 horas de anoche, esta mañana las fuerzas británicas y francesas continuaban desarrollando operaciones militares.

Más tarde, Hammarskjold informó al gobierno de El Cairo que la fuerza internacional de policía podría entrar en funciones "sin demora alguna" y le preguntó si tenía objeciones que hacer a la participación en ella de las tropas de cualquiera de los países que han ofrecido su colaboración.

Dos proyectos de resolución fueron presentados a consideración de la Asamblea Uno de ellos, patrocinado por 19 países del bloque afro-asiático, refirma las recomendaciones ya aprobadas por la Asamblea sobre la cesación del fuego y el establecimiento de una fuerza internacional y pide que Israel retire a sus fuerzas detrás de la línea fijada por el armisticio de 1949, que Gran Bretaña y Francia retiren a sus tropas del territorio egipcio, y que el Secretario General comunique prontamente a la Asamblea los resultados de la resolución.

La segunda propuesta. Presentada por Argentina, Birmania, Ceilán, Dinamarca, Etiopía y Suecia, se refiere a las medidas finales para crear la fuerza internacional y dispone el establecimiento de una comisión de 7 naciones para que ayude al Secretario General en los detalles.

Rishikesh Shaha de Nepal, afirmó que "los países agresores han presentado a la Asamblea un hecho consumado... habiendo conquistado una posición en Egipto no parecen inclinados a retirarse". Shaha apoyó la moción afro-asiática.

El embajador de Bolivia, German Quiroga-Galdó, dijo que la suspensión de hostilidades ha sido "el primer resultado positivo de la enérgica actitud tomada por las Naciones Unidas", pero exhortó a todos impedir que se convierta en el comienzo de la ocupación de Egipto". Añadió que la cesación del fuego debe ser sólo un preliminar del retiro de las tropas anglo-francesas e israelíes, y que si este último paso no se cumple se cometerá una nueva violación de la carta.

"Egipto ha demostrado claramente —dijo— que es capaz de asegurar un tránsito libre y regular por el canal".

"Uno de los primeros deberes de la fuerza internacional será el de dar a Egipto todas las garantías necesarias para asegurar el restablecimiento del uso del canal".

"La decisión de devolver el control del canal a la compañía del Canal de Suez —continuó Quiroga-Galdó— fue una de las principales razones de la agresión. Corresponde a Egipto, y no a ningún otro país, poner el canal nuevamente en funciones. Esperamos que en un futuro próximo, con el debido respeto por la soberanía económica y política de Egipto, las Naciones Unidas asumirán el papel de garantizar el libre tránsito por el canal".

Hashim Janad, de Iraq, atacó fuertemente a Gran Bretaña, Francia e Israel y respaldó la moción afro-asiática.

El delegado de Polonia, Henryk Birecki, con el apoyo del yugoeslavo Joza Brilej, pidió que se incluyera a Checoeslovaquia en la comisión propuesta por Argentina y otros países. Brilej también habló en favor del proyecto afroasiático, lo mismo que Edward Rizk, del Líbano.

Abdil Hamid Aziz, de Afganistán, dijo que su gobierno aprueba la acción de las Naciones Unidas, y Sir Leslie nox, de Nueva Zelandia, se pronunció en términos similares al anterior y refirmó la disposición de su país a contribuir con tropas a la fuerza internacional de policía.

El representante neozelandés se opuso a la moción afro-asiática.

En cambio, U. P. Kin, de Birmania, expresó su apoyo a esta y a la de Argentina y demás naciones.

Henry Cabot Lodge: El delegado de los EE. UU. ... Henry Cabot Lodge (der.) conversando con el enviado especial del primer ministro de la India, Krashman Menon durante uno de los intervalos de la reunión de la Asamblea Gral. de las N. U. que trata la creación de una fuerza internacional policial en el Canal de Suez.

United Press, radiofoto recibida directamente en la Redacción de EL DIA, vía Prewi. — (7.11.956).

La OEA da pleno apoyo a la UN y EE.UU. — WASHINGTON 7. (UP) — La Organización de Estados Americanos dio hoy su apoyo pleno a los esfuerzos de las Naciones Unidas para restaurar la paz en Cercano Oriente y poner fin a la agresión soviética contra el pueblo húngaro.

En sesión plenaria realizada hoy, el Consejo de la OEA aprobó por aclamación el proyecto de resolución presentado el lunes último. Además de expresar su "firme apoyo" a las Naciones Unidas, reafirma la "solidaridad tradicional que vincula a las 21 repúblicas americanas".

Una cerrada ovación se registró al terminarse la lectura de la resolución. La medida es similar a la adoptada en apoyo de las Naciones Unidas en su acción para contener la agresión comunista en Corea en 1950.

Se la interpreta asimismo como un apoyo a la política de Estados Unidos en la actual crisis mundial, puesto que Estados Unidos patrocinó las resoluciones para la cesación de las hostilidades en Cercano Oriente y de censura a la Unión Soviética por sus actos en Hungría.

Salvedad del delegado mexicano. — Sin embargo, el delegado de México, Luis Quintanilla explicando su voto expresó que si bien estaba de pleno acuerdo con el principio de la solidaridad interamericana, en su opinión México debería retener el derecho de proceder independientemente en asuntos específicos.

Añadió que no consideraba que la resolución comprometía en forma alguna a México a aceptar "automáticamente" el futuro curso de acción que pudieran tomar otros Estados americanos en las Naciones Unidas.

Colombia apronta su unidad internacional. — NACIONES UNIDAS, 7. (UP) — Colombia tendrá lista dentro de ocho días la unidad que enviará a Egipto como parte de la fuerza internacional de emergencia de las Naciones Unidas, encargada de fiscalizar y asegurar la cesación del fuego.

Enérgica nota de Hammarskjold a Israel. — NACIONES UNIDAS, 7. (UP) El secretario general de las Naciones Unidas, Dag Hammarskjold, advirtió esta noche a Israel que debe retirar a sus fuerzas de Egipto, de conformidad con la suspensión de hostilidades acordada, pues de lo contrario se hará pasible de la acción del Organismo Internacional.

El secretario general añadió que si Israel se niega a cumplir la recomendación de la Asamblea General de que retire a sus tropas hasta la línea fijada por el armisticio, "consideraré mi deber llevar el asunto inmediatamente ante la Asamblea o el Consejo de Seguridad para la adopción de las medidas que los miembros consideraren necesarias".

"Egipto — agregó — no sería enfrentado a un hecho consumado, sino que tendría recurso en la Carta de las Naciones Unidas".

Esta ha sido la respuesta de Hammarskjold a las afirmaciones hechas ante el Parlamento por el primer ministro del Estado judío, David Ben Gurion, de que el país se propone mantener el territorio conquistado a Egipto y que "en ninguna circunstancia" aceptará que "una fuerza extranjera sea estacionada sobre la frontera de Israel o en una zona ocupada por él".

Ben Gurion se refería claramente a la fuerza internacional que las Naciones Unidas se propone instalar entre el Canal de Suez y la línea del armisticio egipcio-israelí, una vez que hayan sido retiradas las tropas anglo-francesas y judías.

De conformidad con la Carta de las Naciones Unidas, el secretario general puede presentar ante el Consejo de Seguridad o ante la Asamblea General toda cuestión que, a su juicio, ponga en peligro la paz.

El Consejo puede ordenar, o la Asamblea recomendar, la adopción de sanciones contra el país al que se declare culpable de quebrar la paz. Esas sanciones van desde la ruptura de relaciones diplomáticas hasta el empleo de la fuerza armada, como en el caso de Corea.

Hammarskjold también anunció que había enviado una enérgica nota a Israel para protestar por el cierre de un transmisor radiotelefónico de la Comisión de Tregua de las Naciones Unidas en Gaza, pero poco más tarde dijo que el gobierno judío ha presentado disculpas, explicando que un funcionario israelí se había excedido en sus funciones y que ya se han dado órdenes de poner nuevamente en funciones el transmisor.

LA ASAMBLEA APROBO LA RECOMENDACION SOBRE INMEDIATO RETIRO MILITAR DE EGIPTO

NACIONES UNIDAS, 7. (UP) — **La Asamblea General de las Naciones Unidas aprobó esta noche una recomendación por la que se dispone el retiro inmediato de Egipto de las fuerzas anglo-francesas e israelíes.**

La recomendación, propuesta por 18 países del bloque afro-asiático, se adoptó por 65 votos a favor, uno en contra (el de Israel) y diez abstenciones.

Poco tiempo antes, la Asamblea aprobó por 64 a cero, con 12 abstenciones, otra recomendación presentada por Argentina, Birmania, Ceilán, Dinamarca, Etiopía y Suecia, que da el visto bueno a las medidas finales para estacionar en Egipto una fuerza internacional de policía, desde el Canal de Suez hasta la frontera israelí, una vez que se hayan retirado de la zona todas las fuerzas combatientes.

Esta recomendación aprueba los planes del secretario general Dag Hammarskjold con respecto a la fuerza internacional y dispone la formación de una comisión de siete países —Brasil, Canadá, Ceilán, Colombia, India, Noruega y Pakistán— para asesorarle.

La Asamblea rechazó, por 31 a 23, con 14 abstenciones, una moción de Polonia para que en la comisión se incluyera a Checoeslovaquia. El grupo no tendrá a ningún país comunista.

Todos los miembros de la Organización votaron a favor con excepción de los 12 que se abstuvieron: la totalidad del bloque soviético (Rusia, Albania, Bulgaria, Bielo Rusia, Checoeslovaquia, Hungría, Polonia, Rumania y Ucrania), Egipto, Israel y Unión Sudafricana.

Al considerarse la recomendación afro-asiática se abstuvieron Gran Bretaña, Francia, Australia, Bélgica, Laos, Luxemburgo, Holanda Nueva Zelandia, Portugal y Unión Sudafricana. Israel fue el único país que votó en contra, y todos los demás se pronunciaron en favor.

Occidente afirma su unión ante la amenaza rusa de intervenir con fuerzas armadas en Levante

LONDRES, 7. (UP) — Las naciones occidentales comenzaron hoy a cerrar filas ante los indicios ominosos y bélicos procedentes de la Unión Soviética.

Se dijo que el primer ministro, sir Anthony Eden, prepara un llamado personal al presidente Eisenhower para reforzar la alianza anglo-norteamericana, debilitada por la invasión anglofrancesa de Egipto.

Funcionarios británicos manifestaron que se despejó anoche el camino para tal llamado con la comunicación telefónica espontánea hecha por el presidente Eisenhower a Eden para felicitarle por la decisión de cesar el fuego en Egipto.

Las nuevas medidas políticas y militares de Rusia han ocasionado amplia alarma en los medios oficiales locales. El impacto de las amenazas y medidas recientes de Rusia impulsaron a los dirigentes del gobierno y la oposición a buscar el pronto robustecimiento de la alianza con Estados Unidos en el campo de la política internacional.

No obstante, por sobre todas las cosas, Gran Bretaña trata de reforzar el frente unido contra Rusia. Por ello, se consideran inminentes consultas de los tres grandes.

Tras esta movilización diplomática se nota la preocupación ante las amenazas rusas de intervenir en el problema del Cercano Oriente.

También preocupa la enorme concentración de fuerzas soviéticas en Europa Oriental, que supera ampliamente a la movilización mayor que Rusia haya llevado a cabo en período anterior alguno.

Las amenazantes acciones rusas. — Los observadores gubernamentales prestan atención a tres acciones separadas pero aparentemente relacionadas unas con otras, de parte de los rusos:

1. La concentración de millares de tanques en Hungría y en las fronteras de Rusia con sus satélites.

2. Los despachos aún no confirmados sobre el traslado de aviones soviéticos a la región del Mediterráneo. Se dijo ayer que algunos de esos aviones volaron "muy alto" sobre Turquía.

3. Las consultas secretas entre Egipto, Siria y Rusia sobre la posibilidad de concentrar fuerzas rusas en sus territorios.

No hay confirmación oficial alguna sobre estas últimas medidas, pero los funcionarios locales dicen que probablemente Rusia se esfuerce al máximo para afirmar su posición en el estratégico Cercano Oriente, casi a cualquier costo.

Despachos de la prensa británica dicen hoy que Rusia ha estado tratando con Turquía e Irán sobre un permiso para enviar fuerzas soviéticas a sus territorios respectivos. Un despacho de Bagdad publicado por el "Daily Telegraph" dice que se cree que Turquía ha negado el permiso. El mismo diario publica despachos sobre la llegada de refuerzos rusos a la frontera ruso-irania.

También se dice que Rusia busca un "arreglo" que le permita enviar sus fuerzas a Siria si ello es necesario. El presidente sirio, Shukri Kuwatly, regresó hace poco a Damasco después de conferenciar con dirigentes soviéticos en Moscú.

Anuncio de Zhukov. — Rusia dispuesta a intervenir, pero en conjunción con otras fuerzas de la UN. — MOSCU, 7. (UP) — Dirigiendo la palabra al pueblo soviético, el Ministro de Defensa, mariscal Georgi Zhukov, expresó que Rusia está dispuesta a intervenir en Cercano Oriente "en conjunción con otros miembros de las Naciones Unidas".

El mariscal fue el orador principal en las ceremonias realizadas en la plaza roja para señalar el 39º aniversario de la revolución bolchevique.

"La Unión Soviética exhorta a las Naciones Unidas —dijo— a que resueltamente detenga la agresión de Gran Bretaña, Francia e Israel contra Egipto y apoye efectivamente a los pueblos árabes en su lucha por la libertad y la independencia.

"En cuanto a la Unión Soviética, está dispuesta, de conformidad con la decisión de las Naciones Unidas, a tomar parte real con sus fuerzas armadas en la liquidación de esta agresión".

Sostuvo que los "enemigos" continúan tratando de socavar las relaciones amistosas entre la Unión Soviética y otros países, así como "terminar con los elevados ideales de la convivencia pacífica".

La "agresión armada" de las fuerzas anglo-francesas e israelíes en Egipto y "los actos de los contrarrevolucionarios en Hungría, encaminadas a la liquidación del régimen popular democrático y a la restauración del fascismo en ese país, lo demuestran".

"Pero los patriotas en Hungría —prosiguió— junto con las tropas soviéticas que el gobierno húngaro llamó en su ayuda, han cerrado el camino a la reacción".

Las fuerzas armadas soviéticas realizaron el tradicional desfile y su despliegue tomó 40 minutos, el tiempo menor en la historia de estas manifestaciones del poderío soviético.

Los embajadores de Islandia y de Dinamarca fueron los únicos representantes de las potencias de la Organización del Tratado del Atlántico Norte en las ceremonias.

Pekín ofreció voluntarios a Egipto. — LONDRES, 7. (UP) — La radio Pekín dijo hoy que más de 250.000 chinos se han ofrecido como voluntarios para luchar a favor de Egipto contra las invasiones anglo-francesa e israelí.

La transmisión de la radio comunista china captada aquí dijo que Hassan Ragab, embajador egipcio en China comunista, convocó a una conferencia de prensa para anunciar la respuesta.

El embajador dijo que los mensajes recibidos de más de 250.000 obreros y estudiantes chinos expresan "su deseo ardiente de servir como voluntarios de parte de los egipcios en su lucha contra los imperialistas".

Agregó que este asunto fue trasladado al gobierno egipcio en El Cairo en caso que se desee aprovechar esta cordial ayuda de los chinos".

Eden habría ordenado el cese del fuego forzado por su propio gabinete

LONDRES, 7. (UP) — El diario vespertino liberal "The Star" dice hoy en primera página que el primer ministro Sir Anthony Eden, dió la orden de "alto el fuego" para anoche después de recibir de los miembros de su propio gabinete lo que equivalió a un ultimatum.

La información, no publicada por ningún otro periódico, afirma que el gabinete se dividió en su actitud por la acción contra Egipto, y que Eden ordenó la suspensión de hostilidades después de una sesión de cuatro horas, "la más turbulenta jamás presidida por el primer ministro".

Oficialmente no se confirmó ni comentó la información, cuya publicación coincidió con la dimisión del Asesor-jefe de Relaciones Públicas de Eden, William Clark. Tampoco se anunció de momento la razón oficial de la renuncia. A principios de esta semana también dimitió el Subsecretario de Relaciones Exteriores, Anthony Nutting, en desacuerdo con la política de Eden en Egipto.

El cronista político de "The Star" Robert Carvel, dice hoy: "Esta noche circularon entre los miembros del Parlamento rumores de una violenta disensión interna del gabinete con motivo de la crisis del Medio Oriente. Sir Anthony Eden ordenó el "alto el fuego" en Egipto después de recibir lo que equivalió a un ultimátum de sus colegas más caracterizados. Este ultimátum fue hecho en una sesión del gabinete de cuatro horas, la más turbulenta jamás presidida por el primer ministro. Un poderoso grupo de ministros, encabezado por Mr. R. A. B. Butler (el brazo derecho de Eden y jefe de los conservadores en la Cámara de los Comunes) exigió una terminación inmediata de la lucha".

"Dijeron al primer ministro que las suposiciones en que se basó la campaña al comenzar resultaron desacertadas. En lugar de ultimarse la operación en uno o dos días, aumentaron las señales de que las tropas británicas podrían verse forzadas a permanecer en Egipto muchos meses. Vino también el peligro creciente de una guerra mayor después de la probable llegada de "voluntarios" rusos para engrosar las fuerzas de Nasser.

"Ahora parece que la escisión del gabinete hubiera salido a la luz pública con la dimisión de varios ministros si Sir Anthony Eden no hubiera dado marcha atrás. En tal situación hubiera sido difícil para Sir Anthony Eden salvarse de una dimisión".

"Daily Telegraph" desmiente que exista disensión. — LONDRES, 7. (UP) — Los miembros conservadores del Parlamento se reunieron esta noche para tratar de la situación en el Cercano Oriente. No invitaron a ninguno de los miembros del gabinete.

El diario conservador "Daily Telegraph" publica en su primera página un desmentido de que haya división en el seno del gabinete respecto al ataque contra Egipto y la cesación del fuego anunciada anoche.

El diario, que a menudo refleja el pensamiento del gobierno, dice que "no puede haber dudas" de que existen diferencias de opinión en el gabinete acerca de los detalles, pero que hay unidad en un todo.

Los parlamentarios se reunieron en la Cámara de los Comunes, en sesión secreta, pero exteriormente no se han registrado indicios de división seria.

Sin embargo, tiene importancia la reunión porque mañana Eden tendrá que hacer frente a una moción de censura laborista en relación con "la grave situación internacional y la división en la comunidad británica" que han sido resultados del ataque contra Egipto.

Se reiterará la protesta por una manifestación contra la Embajada en Moscú. — LONDRES, 7. (UP) — El Ministerio de Relaciones Exteriores dijo hoy que estudió la presentación de una nueva protesta a Rusia por la invasión de ayer de la sede de la embajada británica en Moscú por una manifestación.

Un portavoz declaró que el ministro británico en Moscú, Cecil Parrott, protestó personalmente al Subministro ruso de Relaciones Exteriores, Valerian Zorni, cuando los manifestantes invadieron los terrenos de la embajada para protestar por el ataque británico a Egipto.

Dijo que Zorin respondió que si los hechos ocurrieron como le informaba el ministro británico, entonces deseaba presentar sus disculpas. Sin embargo, manifestó que primero deseaba confirmar lo sucedido.

El portavoz del ministerio dió a entender que la manifestación de protesta no fué algo espontáneo. Agregó que un miliciano soviético, interrogado sobre el tiempo que duraría la manifestación, miró su reloj y respondió: "media hora más".

No está seguro el retiro de las tropas del Canal. — LONDRES, 7. (UP) — El primer ministro Sir Anthony Eden rehusó hoy dar seguridades de que las fuerzas británicas y francesas evacuarán la zona del Canal de Suez si las Naciones Unidas lo exigen.

"No creo que pueda dar una seguridad como esa", declaró Eden en la Cámara en medio de los aplausos del bloque conservador.

La continuación de las escaramuzas torna precaria la situación de tregua en la zona del canal de Suez

EL CAIRO, 7. (UP). — Precaria tregua militar y política prevalece esta noche sobre Port Said, donde las primeras informaciones no oficiales hacen subir a siete mil el total de los muertos entre soldados de ambos bandos y civiles egipcios, durante las primeras 30 horas de desembarco aliado.

Un comunicado que dio el comando militar egipcio a las 3.15, confirma que las escaramuzas continuaron después de medianoche, hora en que había de cesar el fuego, según la orden dada.

Los observadores en la línea de fuego temen que la situación empeore antes de la llegada del supervisor de la tregua enviado por las Naciones Unidas, Teniente General E. L. M. Burns, quien, según se cree en El Cairo, ha de llegar con sus fuerzas internacionales dentro de una semana.

Dos testigos oculares egipcios que regresaron de Port Said informan que las bajas fueron sumamente elevadas. Uno de ellos, que trabajó en un hospital, dijo que fuertes bajas entre los civiles fueron causadas por los bombardeos aéreos y navales anglo franceses, ordenados después de desembarcar la tropa transportada por mar, y que hubo resistencia inesperadamente violenta.

El bombardeo continuó varias horas hasta que las tropas británicas salieron de su punto de concentración en edificios en construcción, a fin de iniciar la lucha casa por casa en la calle principal: la Avda. Fuad. Como el bombardeo amenazase a los soldados franceses y británicos, fue suspendido.

Un testigo dijo que el bombardeo se hizo incluso con bombas de 230 kilos, que hicieron blanco en la ciudad propiamente tal y en los suburbios igualmente de densa población.

Calculó que las bajas eran igualmente elevadas por ambos lados y debidas principalmente a la encarnizada lucha cuerpo a cuerpo. El informante opinó que era muy posible que británicos y franceses recomendasen pronto la cesación del fuego, a fin de dar tiempo a sus fuerzas a reagruparse. Esto sería confirmado por el último comunicado egipcio que dice que las fuerzas invasoras estan cambiando de posiciones.

Observaciones de un neutral. — Un observador militar neutral hizo las siguientes apreciaciones, que justificaría los hechos ya conocidos:

Británicos y franceses calcularon mal la resistencia egipcia y no se dieron cuenta de la prontitud con que Nasser trajo sus fuerzas desde la península de Sinaí. También en su apreciación sobre la moral civil, factor importante en la lucha.

Cuando los aliados completaron el cerco de Port Said, quedaron muchísimos civiles y soldados atrincherados en casas y barricadas, decididos, a luchar ferozmente.

En El Cairo calculan que franceses y británicos han desembarcado de 24.000 a 30.000 soldados, y el comunicado egipcio dice que "a pesar de la orden de cesación del fuego cercaron a Port Said".

El diario "El Gomhouriya", órgano del gobierno, dice que la orden de alto el fuego es una "conspiración" anglo - francesa. Agrega que "mientras haya fuerzas agresoras en nuestro territorio, tenemos que estar alertas contra cualesquiera maquinaciones políticas y militares".

Egipto denuncia que los anglo-franceses continuarían la lucha. — EL CAIRO, 7. (UP). — El alto mando egipcio anunció hoy en un comunicado que las tropas anglo-francesas siguen luchando en Port Said a las 13.15 gmt., o sea, más de 13 horas después de entrar en vigor la orden de alto al fuego dada por las Naciones Unidas.

Dice el comunicado que "a pesar de la orden de alto al fuego a las 02.00 hora de Egipto (medianoche gmt.), las fuerzas británicas y francesas han sitiado Port Said. Su ataque a nuestras fuerzas y a los habitantes civiles de Port Said continuó hasta el momento de ser dado este comunicado".

Desmiente que los invasores avanzaran al sur de Port Said. — "Un vocero oficial ha desmentido un comunicado dado por el comando anglo-frances-israelí y la declaración que Guy Mollet (Primer Ministro francés) hizo hoy ante el Gabinete francés. En esta declaración, alegó que las fuerzas británicas y francesas ocuparon Ismailia y la mayoría de las poblaciones del Canal, antes del cese del fuego.

"Nuestras fuerzas están estacionadas inmediatamente al sur de Port Said y Kantara. No hay fuerzas enemigas al sur de Port Said."

El comunicado se produjo a raíz de informes de la radio El Cairo, en el sentido de que se seguía luchando en las calles de Port Said a las 060 gmt.

No se habría interrumpido la lucha en Port Said. — EL CAIRO 7. (UP). — A las 19.00 vmt. el vocero oficial Abdel Kader Hatim, Director de Información del Gobierno dijo a los periodistas que se libraba "violenta batalla" esta mañana en la ciudad, y que las fuerzas egipcias luchaban desde "posiciones fortificadas" con la ayuda de "fuerzas populares de la resistencia".

"Hasta ahora —dijo el vocero— las fuerzas agresivas no han podido dominar la ciudad de Port Said. La lucha continúa en varias calles de la valiente ciudad".

Los británicos no confirman si cesó la lucha. — NICOSIA, 7. (UP) Un vocero de la Real Fuerza Aérea dijo hoy que no podía confirmar los despachos en el sentido de que prosigue la lucha en Port Said. Fuentes del ejército británico tampoco hicieron comentarios sobre el asunto.

Se esperan para dentro de una semana las fuerzas de la U. N. — EL CAIRO, 7. (UP). — Un funcionario de las Naciones Unidas declaró que acaba de recibir un cable del Secretario de las Naciones Unidas, en el que se delinea el plan de la fuerza policial de emergencia de la organización mundial.

El vocero declaró que espera que los primeros elementos de la fuerza internacional llegarán dentro de una semana, ya que se requiere urgencia para mantener la cesación de fuego.

El Canal será cerrado para limpiarlo de obstáculos. - LONDRES, 7. (UP). — Uno de los directores de la vieja compañía del Canal de Suez dijo hoy que esa vital vía de navegación quedará cerrada "por lo menos un mes y posiblemente más tiempo", debido a los buques egipcios hundidos en ella para bloquearla.

Cálculo británico de sus bajas. NICOSIA, 7. (UP). — Poco más de cien muertos y heridos es el total de las bajas experimentadas por las fuerzas británicas y francesas en la lucha en Egipto, según informó su comandante en jefe, general Charles Keightley, de Gran Bretaña. Añadió que desde la cesación de las hostilidades, a medianoche, no ha habido lucha en Port - Said, en el extremo Norte del canal de Suez.

El Gral. Keightley explica la situación. — El general Keightley habló a los periodistas poco después de regresar a la jefatura anglo - francesa en Chipre, procedente de Port - Said.

Agregó que la situación en la ciudad es de calma, y que "no ha habido lucha desde que entró en vigor la cesación del fuego". Sin embargo, dijo, "hubo un caso en que los egipcios hicieron fuego esta mañana".

Manifestó el comandante aliado que antes de entrar en vigor el cese del fuego a medianoche GMT (7.00 de ayer EST) patrullas de paracaidistas británicos habían alcanzado un punto en la carretera de Ismailia situado aproximadamente a kilómetro y medio de Kantara.

Dijo también que las tropas británicas y francesas en Port - Said están "descansando tras la intensa jornada de ayer".

Dijo que se ocasionaron algunos daños en la población, debido principalmente "a la sostenida lucha casa por casa de los egipcios durante el día de ayer".

Agregó que se hace todo lo posible por restablecer la normalidad en Port - Said, y que las tropas francesas y británicas mantienen vigilancia en las zonas desde donde se efectúan labores para remover los buques hundidos por los egipcios en el puerto y la entrada septentrional del canal.

El general Keightley dijo que las tropas francesas hicieron "una buena labor" al tomar rápidamente el canal sin que sufriera mayores daños.

El Mufti declaró la "guerra santa". — BEIRUT, 7. (UP). — El Mufti de Egipto declaró hoy una "guerra santa" musulmana contra Gran Bretaña, Francia e Israel, en una declaración hecha por la radio de El Cairo, escuchada en esta ciudad.

La radio dijo que el Shaik Hasan Mamun, dirigente religioso de los musulmanes de Egipto, emitió un edicto imponiendo la "Jidah" legal (guerra santa) a todos los habitantes, hombres y mujeres, de Egipto.

El edicto exhorta a todos los musulmanes a luchar contra los británicos, franceses e israelíes y repeler su "agresión" contra Egipto y los países árabes.

Comentario de radio Moscú sobre el cese del fuego. — MOSCU, 7. (UP). — Radio Moscú expresó **esta noche en un comentario, que la cesación del fuego en Egipto es "el primer paso hacia el restablecimiento de la paz en el Cercano Oriente".**

Este ha sido el primer comentario sobre la cesación de las hostilidades en Egipto. Hecho por la radio moscovita para los oyentes del país.

ISMALIA, EGIPTO: Un grupo de civiles armados escudriñando el cielo a fin de repeler posibles ataques aéreos a cargo de los británicos y franceses. Estos aceptaron cesar el fuego el 6 del cte., pero antes de ello esta ciudad había caído en sus manos, el día 7, el comando egipcio anunció que la lucha continuaba en algunos sectores.

United Press, radiofoto recibida directamente en la Redacción de EL DIA, vía Prewi. — (7.11.956).

PORT SAID. — Un grupo de paracaidistas británicos cavando trincheras individuales poco después de haber descendido sobre el aeropuerto de Gamal en las cercanías de esta ciudad. Egipto declaró que respetaría el cese de fuego impuesto si los franco-británicos no avanzaban un solo paso de las actuales posiciones. Por su parte el líder religioso Mufti declaró la guerra santa contra Israel, Francia e Inglaterra.

United Press, radiofoto recibida directamente en la Redacción de EL DIA, vía Prewi. — (7.11.956).

VIOLENTAS MANIFESTACIONES ANTICOMUNISTAS EN BASILEA

BASILEA, 7. (UP) — Unos 800 jóvenes manifestantes, dando voces de "Que los echen", causó daños en el domicilio del partido de trabajadores suizos (comunista) en esta ciudad a última hora de la noche de ayer.

Los revoltosos tuvieron que ser dispersados por la policía con sus cachiporras.

Acto comunista prohibido por la policía. — ZURICH, SUIZA, 7. (UP) Una celebración proyectada por el partido comunista de Suiza en Zurich para conmemorar el trigésimo noveno aniversario de la revolución rusa de octubre, fue prohibido por la policía.

ATENTADOS EN LA HABANA POR LA ACCION ANGLOFRANCESA EN EGIPTO

LA HABANA, 7. (UP) — Personas desconocidas realizaron atentados en las últimas horas en distintas partes de la ciudad, en aparente señal de protesta por la invasión anglo-francesa de Egipto.

Anoche, personas desconocidas rompieron la puerta de cristal de la oficina de la compañía de aviación Air France, situada en el paseo del Prado.

Posteriormente, dos desconocidos lanzaron piedras envueltas en telas contra los escaparates de la agencia de automóviles Renault, rompiendo cuatro grandes cristales. Las telas llevaban leyendas alusivas a la invasión de Egipto, y decían "Fuera las tropas inglesas de Egipto". Iban firmadas; "C. T. E.".

Ben Gurión anunció la decisión de no devolver a los egipcios el territorio conquistado en Sinaí

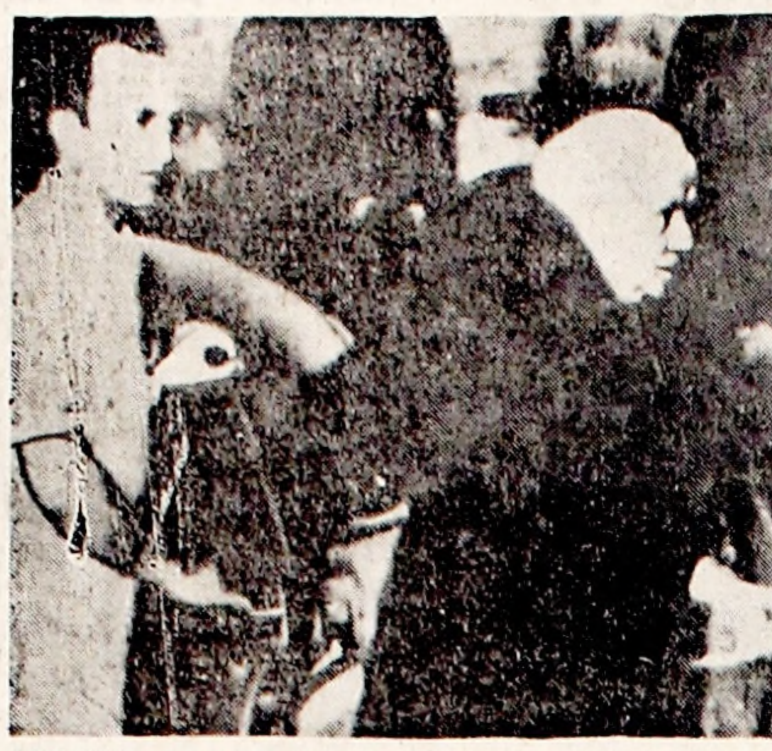

JERUSALEM, ISRAEL: El primer ministro de Israel, David Ben Gurión (der.) al llegar el día 7 del cte. al Parlamento israelita en donde ante el mismo declaró que el armisticio de 1949 con Egipto "estaba irrevocablemente terminado".
United Press, radiofoto recibida directamente en la Redacción de EL DIA, vía Prewi. — (7/11/956).

JERUSALEN, 7 (U.P.) — El primer ministro israelí, David Ben Gurion, indicó hoy que Israel proyecta retener el territorio conquistado en la península de Sinaí.

En una concurrida sesión del "Knesset" Ben Gurion afirmó que Israel considera "irrevocablemente muerto" su tratado de armisticio de 1949 con Egipto. Ese tratado fijaba las fronteras entre Israel y Egipto en la forma en que existían antes de la victoria israelí en el desierto de Sinaí y la faja de Gaza.

El primer ministro manifestó que Israel está ahora dispuesto a negociar tratados bipartitos con los estados árabes vecinos.

Sin embargo, advirtió que Israel no permitirá influencia de círculo alguno para que llegue a una solución. Se supone que en esa afirmación quedan incluídas las Naciones Unidas.

Dijo Ben Gurion: "En ninguna circunstancia aceptaremos que una fuerza extranjera sea estacionada a lo largo de la frontera de Israel o en una región ocupada por este país".

El primer ministro insistió en el tema de que Israel, en su campaña relámpago, no rebasó los límites del territorio egipcio. Dio a entender que la península de Sinaí pertenece a Israel por derecho de antigua posesión.

"Nuestras fuerzas no violaron el territorio de la tierra de Egipto", afirmó, "y tampoco intentaron hacerlo".

"Espero que también en el futuro no nos veamos obligados por el dictador egipcio a transgredir el mandamiento que se nos dió al abandonar Egipto hace 3.300 años, de no regresar a Egipto", dijo.

Habrían sido abatidos dos aviones israelíes. — AMMAN, 7 (U.P.) Se informó hoy que dos aviones israelíes que volaron sobre Jordania fueron abatidos.

Fuentes militares jordanas dijeron que el fuego de las baterías antiaéreas del ejército derribó ayer a uno de los aparatos hebreos, que cayó en territorio de Israel, en las inmediaciones de Hebron.

Al mismo tiempo, en fuentes extraoficiales se dijo que otro avión israelí fue abatido hoy en la región de Ajlun.

Las exigencias de Israel para un acuerdo de paz con los árabes. — JERUSALEN, Israel (Especial) 7. — Hablando al Parlamento, el Primer Ministro de Israel Sr. David Ben Gurión hizo hincapié en siete puntos, alrededor de los cuales debe ser aclarada la posición de Israel. Ellos son los siguientes:

1º) El Convenio de Armisticio con Egipto está muerto y sepultado y no puede ser resucitado. Expiró después de que el dictador egipcio lo estuvo atacando durante años, violando sus propósitos fundamentales y desafiando las decisiones del Consejo de Seguridad y de la Carta de las Naciones Unidas. Con sus reiteradas declaraciones de que existe un estado de guerra entre Israel y Egipto, Nasser distorsionó la naturaleza y los propósitos del Convenio de Armisticio cuyo objeto está definido en el primer parágrafo como el restablecimiento de la paz permanente. El dictador egipcio ha estado explotando el armisticio como una cortina de humo para ataques asesinos contra los ciudadanos de Israel y para enmascarar el implacable bloqueo contra Israel por tierra, mar y aire. Nasser no quedó satisfecho de las bandas de "fedayn" organizados en su propio territorio, sino que también dirigió y puso en acción bandas contra Israel en otros países árabes. De ese modo, el Convenio de Armisticio se convirtió en una mera ficción perjudicial y peligrosa que sirve solamente a los planes destructivos del dictador egipcio. Cualquier retorno al Convenio de Armisticio significa retorno a las emboscadas, bloqueo y boycot contra Israel, con miras a su destrucción final.

2º) En consecuencia, las líneas del armisticio entre Israel y Egipto no tienen más validez.

3º) Ninguna especie de disputa existe entre el pueblo de Israel y el pueblo de Egipto. El ex-rey Farouk y su continuador, el dictador Nasser, trajeron un gran desastre para su pueblo, incitándolo a la guerra contra Israel. La fuga de los oficiales egipcios y de decenas de miles de soldados egipcios de Sinaí, es una prueba incuestionable de que ellos no tienen interés ni deseo de luchar contra Israel en los remotos desiertos.

4º) No queremos que nuestras relaciones con Egipto continúen en el presente estado anárquico y estamos dispuestos a entrar en negociaciones por una paz estable, cooperación y relaciones de buena vecindad con Egipto, a condición de que sean negociaciones directas sin condiciones previas de una u otra parte y no bajo la compulsión de ninguna otra parte.

5º) Esperamos que todas las naciones amantes de la paz, apoyarán nuestro deseo por tales negociaciones con cada uno de los estados árabes, pero aún cuando no estén preparados para la paz permanente, mientras observen los convenios de armisticio Israel también lo hará.

6º) Bajo ningún concepto, admitirá Israel el estacionamiento de fuerzas extranjeras, no importa cómo se llamen, en su territorio o en cualquiera de las áreas por él ocupadas.

7º) Israel no luchará contra ningún país árabe, ni contra Egipto a menos que sea atacado por ellos.

Israel denunció la presencia de tropas sirias e iraquesas en Jordania. — JERUSALEN (Israel) Especial, 7. — El gobierno de Israel ha hecho un llamado de atención en torno al reciente anuncio del gobierno sirio informando sobre su propósito de iniciar acciones hostiles contra Israel, en base a su alianza militar con Egipto. El anuncio sirio había sido puesto en conocimiento del Gobierno de los Estados Unidos. En una comunicación oficial, las autoridades israelíes subrayan la presencia de tropas sirias e iraquesas en Jordania y su movilización contra Israel.

Irak tiene una alianza militar con Jordania, y después de la guerra de 1948 se negó hasta concertar un armisticio con Israel. Estos movimientos militares despiertan profunda preocupación por la paz, en particular debido a que en el caso de Siria están acompañados de referencias explícitas a la alianza militar agresiva dirigida contra Israel.

Medidas militares en EE. UU. ante los sucesos en Europa y M. Oriente

WASHINGTON, 7. (U.P.). — El Departamento de Defensa ha ordenado a los más altos jefes de la fuerza aérea, de la marina y del ejército que intensifiquen el estado de preparación de las defensas nacionales, en vista de las condiciones imperantes en Europa Oriental y en Cercano Oriente.

Un representante del Almirante Arthur Radford, Presidente del Estado Mayor Mixto, declaró: "No queremos que nos tomen desprevenidos y, al mismo tiempo, no queremos dar pasos provocativos que nos pudieran complicar".

"En esta situación es lo prudente."

Se presume que se refirió a los acontecimientos en Hungría, Egiptos y la advertencia soviética del lunes, de que los soviets estaban dispuestos a emplear la fuerza contra los agresores en Cercano Oriente.

Las medidas adoptadas ya. — El informante no explicó qué medidas específicas se ordenó tomar a los jefes de las fuerzas armadas. Trascendió, sin embargo, que una gran flota de crucero en el Atlántico, frente a las costas de Virginia, recibió instrucciones de cancelar sus ejercicios de adiestramiento. La flota en cuestión está encabezada por el superportaaviones "Forrestal".

A su vez el comando aéreo estratégico dejó sin efecto algunas actividades de ejercitación, en tanto que el comando de defensa aérea continental adoptó medidas "para aumentar su aptitud", según el vocero.

Señaló que el Estado Mayor Mixto viene efectuando dos reuniones diarias desde el 29 de octubre, día en que Israel invadió a Egipto.

"Prácticamente sobre base diaria el Estado Mayor Mixto ha mantenido al tanto de las novedades en la situación mundial a sus comandantes máximos, impartiéndoles guía en cuanto a las medidas preparatorias para aumentar la aptitud de defensa de la nación", dijo el vocero. Hizo hincapié en que subrayaba el vocablo "defensa".

El "Forrestal" es de 60.000 toneladas, la fuerza naval mencionada esta integrada por el portaaviones "Franklin Roosevelt", de 45000 toneladas, el crucero "Des Moines" y una docena de destructores.

En alta fuente del Departamento de Defensa se manifestó que el comando de la fuerza aérea estratégica permanece en estado de aptitud las 24 horas del día, de modo que no tendrá que tomar más que las "normales medidas de precaución".

Eisenhower citó a los jefes políticos en el Congreso. — WASHINGTON, 7. (U.P.). — El Presidente Eisenhower citó hoy a los jefes demócratas y republicanos del Congreso a una reunión que se efectuará el viernes, a fin de discutir las crisis en Cercano Oriente y Europa Oriental.

La Casa Blanca, al hacer el anuncio, señaló que en las circunstancias actuales la reunión no abarca planes para convocar al Cogreso a sesiones especiales para considerar el empleo de tropas de Estados Unidos.

James Hagerty, el Secretario de Prensa de la presidencia, explicó que la reunión comprenderá una "consideración" de las situaciones en Cercano Oriente y en Europa Oriental, y una "sería discusión de las acciones que pueden tomarse y las decisiones qua tuviéramos que tomar en el futuro para contribuir a la paz en esas regiones".

Añadió que la reunión será "muy similar" a la realizada ayer por el Presidente con sus asesores militares, diplomáticos y de inteligencia, con vistas a prodigar el apoyo de Estados Unidos al esfuerzo de paz que desarrollan las Naciones Unidas.

Eisenhower instó a Ben Gurión a retirar sus tropas de suelo egipcio

WASHINGTON, 7. (U.P.). — El Presidente Eisenhower envió hoy un mensaje al Primer Ministro de Israel, Ben Gurion, instándole a retirar las tropas israelíes de suelo egipcio, de acuerdo con la exhortación hecha por la Asamblea General de las Naciones Unidas.

El Presidente envió el mensaje después de convocar a los dirigentes republicanos y demócratas del Congreso, a una reunión para el viernes a fin de tratar las crisis del Cercano Oriente y Hungría.

En mensaje del Presidente a Ben Gurion fue anunciado por la Casa Blanca en breve declaración. Dice que el Presidente insta al Primer Ministro israelí a "actuar de acuerdo con la resolución de la Asamblea General de las Naciones Unidas, con respecto de la rápida retirada de las fuerzas israelíes de territorio egipcio".

Se aplazó hasta hoy el debate en la UN sobre la tragedia de Hungría

NACIONES UNIDAS, 7. (U.P.). La Asamblea General de las Naciones Unidas aplazó hasta mañana, a las 10.30 am, la reunión que debía efectuar esta noche para considerar la situación en Hungría.

La decisión se adoptó debido a que el debate sobre el Cercano Oriente no terminó hasta las 7.45 p. m.

El cinismo del gobierno títere de Kadar. — NACIONES UNIDAS, 7. (U.P.) — El gobierno títere comunista de Hungría comunicó esta noche al Secretario General Dag Hammarskjold que las Naciones Unidas no tienen por qué discutir la situación húngara.

El cablegrama correspondiente está firmado conjuntamente por Janos Kadar, instalado por los soviéticos como Primer Ministro del "gobierno revolucionario de trabajadores y campesinos de Hungría", e Ime Horvath, su Ministro de Relaciones Exteriores

Repudia los anteriores pedidos de intervención de las N. U. formulados por Imre Nagy, que desempeñó la jefatura del gobierno húngaro la semana pasada.

El cablegrama de Budapest llegó cuando la Asamblea General se disponía a debatir la cuestión de las tropas soviéticas aplastando la revuelta anticomunista de Hungría.

"El gobierno revolucionario de los obreros y campesinos de Hungría declara que los requerimientos de Imre Nagy a las Naciones Unidas carecen de fuerza legal y no pueden ser considerados requerimientos emanados de Hungría como Estado", dice el mensaje de Kadar y Horvath a Hammarskjold.

"El gobierno revolucionario de los obreros y campesinos objeta categoricamente cualquier discusión de la referida cuestión, ya sea por el Consejo de Seguridad o por la Asamblea General, puesto que el asunto está dentro de la exclusiva jurisdicción de la república del pueblo húngaro."

Se inicia mañana en Tucumán la convención del Partido Radical

BUENOS AIRES, 7. (U.P.). — El viernes se iniciará en la ciudad de San Miguel de Tucumán la Convención Nacional de la Unión Cívica Radical, el poderoso pero dividido partido político argentino.

Los tres grupos adversarios estarán representados y sus delegados convergen desde los distintos puntos del país en la ciudad nortina, a la que los tucumanos califican de "Jardín de la República".

Las facciones en cuestión con la intransigente, que se considera con tendencia a la izquierda y; la unionista, que se desviaría a la derecha; y la sabattinista, que sería centrista y que inspira el ex gobernador de Córdoba Amadeo Sabattini.

Trascendió que los tres grupos en cuestión tratarán de zanjar sus divergencia a fin de conseguir la unidad de la Unión Cívica Radical, única forma en que podría ganar las futuras elecciones presidenciales, cuya fecha todavía no ha sido fijada.

Los intransigentes parecen correr prisa en nombrar ahora al candidato presidencial. Los otros dos sectores consideran que no es aún llegado el momento de hacer semejante designación. Antes que los comicios presidenciales vendrá la elección de una asamblea constituyente para reformar la Constitución de 1953.

El gobierno provisional resolvió convocar a elecciones de constituyente mediante el sistema de la representación proporcional, tan pronto queden listos los nuevos padrones electorales.

Bajo este sistema, las tres facciones podrán presentar candidatos aparte para la integración de la asamblea.

Gestiones en pro de la unidad. Justamente para evitar la dispersión de fuerzas intransigentes y sabattinistas realizaron convenciones con vistas a la unificación.

Los unionistas no participaron directamente en las conversaciones, pero estuvieron abiertos para consultas.

La agenda de la Convención Nacional Radical comprende la reforma de los estatutos del partido a fin de permitir la elección de autoridades del mismo mediante el voto irecto de los afilia dos, en lugar del sistema actual de unidades del partido, y la designación del candidato que sostendrá en los comicios presidenciales, que ahora ya no se esperan para 1957 sino para el año siguiente.

Ahora tratan de hacer que la asamblea se ocupe de preparar el plan político del partido para la campaña para la elección de los delegados a la Constituyente.

Si no se logra la unidad podrían estar representados en la asamblea constituyente tres grupos distintos de radicales.

Los conferenciantes están discutiendo también, al parecer, la conveniencia de llevar a cabo una reorganización c o m p l e t a de la composición del partido, y especialmente del comité Nacional, para admitir en él, con el debido reconocimiento de jerarquías, a la facción "unionista" y a sus afiliados en la capital, Santa Fe, Entre Ríos y otras provincias en que tienen organización distinta a la organización del Partido Radical.

Para muchos observadores, sólo si se lleva a cabo tal reorganización podría el partido estudiar seriamente el nombramiento de un candidato que tuviera completo apoyo nacional.

Incidente frente a la embajada rusa. — BUENOS AIRES, 7 (U.P.) La policía recurrió a gases lacrimógenos para dispersar a un grupo de unas 200 personas que daban gritos pidiendo libertad para Hungría, en demostración realizada esta noche frente a la embajada soviética.

En esa misión había una recepción para celebrar el aniversario de la revolución bolchevique, pero la misma fue "boicoteada" por el ministro de Relaciones Exteriores de la Argentina, Dr. Luis Podestá Costa y casi todos los diplomáticos occidentales.

Más de 50 policías montaron guardia frente a la embajada para *impedir las manifestaciones.*

El embajador soviético Rosanov había invitado a miembros del gobierno y el cuerpo diplomático a la recepción, pero sólo asistieron los embajadores de diez países. El único latinoamericano presente fue el embajador de México Francisco Aguilar.

Otros que concurrieron fueron los jefes de las misiones de Yugoeslavia, India, Siria, Líbano, Egipto, Tailandia, Hungría, Polonia y Checoeslovaquia.

Los jefes del ceremonial y del protocolo del ministerio de Relaciones Exteriores argentino, presentaron a la misión los saludos de cortesía que son normales.

Una información hindú sobre un futuro de retiro de los rusos. — LONDRES, 7 (Ansa) — Se informó de Nueva Delhi que el Primer Ministro Bulganin dio seguridades a J. Nehru de que la URSS negociará la evacuación de tropas soviéticas de Hungría, una vez que la paz y el orden hayan sido restablecidos en ese país.

Técnicos atómicos de EE. UU. visitarán varios países latinoamericanos

WASHINGTON, 7 (U.P.) — Para tomar parte en las discusiones sobre los usos pacíficos de la energía nuclear en la América Latina, pasado mañana viernes saldra para recorrer seis países de dicha región un grupo de 10 miembros del plan "átomos para la paz" de los Estados Unidos.

Según el anuncio hecho por la Comisión de Energía Atómica de los EE. UU., la misión visitará Chile, Perú, Ecuador, Colombia, Panamá y Costa Rica, con cuyas autoridades hablará principalmente sobre la aplicación de los isotopos y la investigación e instrucción nuclear. La delegación está patrocinada en su viaje por el Departamento de Estado, la Comisión de Energía Atómica y la Administración de Cooperación Internacional.

La misión, presidida por Clark C. Vogel, subdirector de la división de Asuntos Internacionales de la Comisión de Energía Atómica, está compuesta por otros miembros de ésta, a saber: Louis H. Roddis, subdirector de la División de Desarrollo de Reactores; Dr. John K Rouleau, jefe de la sección del hemisferio occidental de la División de Asuntos Internacionales doctor George G. Manov, especialista atómico industrial, actualmente conferenciante en la Universidad de Chile bajo el plan de la ley Fulbright y Charles F. Bonilla, de la Universidad de Columbia; Joseph F. Ross, de la Universidad de California; Warren W. Miller, de la Universidad del Estado de Pensilvania; y B. Connor Johnson, de la Universidad de Illinois, todos estos últimos consultores especiales de la Comisión Atómica. Además, Néstor Ortiz, funcionario de Asuntos Económicos Regionales Interamericanos del Departamento de Estado y Ralph J. Strom, consultor de la Administración de Cooperación Internacional sobre instrucción nuclear.

Los países occidentales hicieron el boicot a una fiesta dada en Moscú

MOSCU, 7 (U.P.) — La recepción anual ofrecida por el gobierno en celebración del aniversario de la revolución bolchevique, fue esta noche un acto breve y *formal.*

En lugar de las danzas populares para deleitar a los diplomáticos extranjeros, como ocurrió el año pasado, los dirigentes soviéticos conversaron brevemente con los diplomáticos y evitaron a los periodistas occidentales.

La fiesta terminó al cabo de dos horas.

Todos los embajadores de los países de la NATO no asistieron a la recepción, como protesta por el empleo del Ejército en Hungría.

"¿Qué vamos a hacer?", preguntó Nikita Khrushchev, encogiéndose de hombros. "Me hubiera gustado conversar con los embajadores británico y francés, pero esta noche no están aquí".

Khrushchev dijo a un embajador asiático: "¿Qué ganaron británicos y franceses con la invasión de Egipto? Causaron enormes daños humanos y materiales y se han ganado el odio de los árabes por los próximos mil años".

Unos pocos minutos antes de las 19, el jefe de prensa Loenid Illyehen entró al salón del palacio de San Jorge donde se efectuaba la fiesta, llevando en la mano muchos documentos que mostró al Ministro de Relaciones Exteriores, Dimitri Shepilov. Este se unió luego a los diez miembros del Presidium, y todos, encabezados por Khrushchev salieron por una puerta lateral, según se presume para celebrar una conferencia.

Los diplomáticos extranjeros consideraron esto como una señal, y empezaron a abandonar el salón Muchos invitados rusos se qudaron, sin embargo, para asistir a representaciones y bailes populares que siguieron.

Inesperado viaje de los gobernantes jordanos a la capital de Siria

DAMASCO, 7 (U.P.) — Inesperadamente llegaron aquí esta noche el rey Hussein de Jordania y su Primer Ministro, Suliman Nablusi, en un viaje mantenido en secreto hasta después de la llegada, para conferenciar oficialmente con las altas autoridades sirias sobre "el mundo árabe en vista de la presente situación".

Esta noche, el rey se entrevistó con el presidente sirio, Shukri El Kuwatly, que acaba de regresar de Moscú, donde conferenció con los jefes soviéticos. El ejército sirio, como el de Egipto, está pertrechado con armas y aviones a reacción soviéticos modernos.

La llegada de Hussein coincide con rumores no confirmados de concentración de tropas soviéticas en la frontera de Iran.

Se cree que los jordanos seguirán viaje a Beirut esta noche para hablar con los gobernantes libaneses.

En Jordania, frente a Israel, hay apostadas tropas sirias e iraquesas desde el ataque israelí a Egipto de la semana pasada. Después de la campaña de Israel en Sinaí se informó que las tropas israelíes subieron hacia el norte para ocupar posiciones frente a Jordania, Siria y Líbano.

Jordania procura alejar a Irak del Pacto de Bagdad. — Un corresponsal de la United Press informa desde Amman que el Parlamento jornada envió un cable al iraqués exhortando a aquel país a retirarse del pacto de defensa anticomunista de Bagdad, al que también pertenece Gran Bretaña. En Jordania se hacen conjeturas de que Irak establecerá relaciones diplomáticas con la Unión Soviética.

Jordania ha excarcelado a varios comunistas y filocomunistas desde hace varios días. Entre ellos se cuentan el jefe del partido, Fuad Nassar, y el miembro del frente nacional Abdel Rahman Shukeir.

Fuentes informadas de Amman dicen que los Estados Unidos están estudiando la cuestión de hacerse cargo por su cuenta del subsidio anual equivalente a 34.000.000 de dólares que Gran Bretaña proporcionaba a Jordania. La a l i a n z a egipcio - sirio - árabe saudí ha ofrecido pagar a Jordania este subsidio si el país rompe esa relación con Gran Bretaña.

INTERIOR
SALTO: PASADO, PRESENTE Y FUTURO

En el pasado heroico de la tierra nuestra, Salto vinculó su nombre a la Epopeya artiguista.

Daymán y el "Paso del Salto" en 1811, capítulo del Exodo hacia el Ayuí; Laureles en 1812; Belén en 1814 - 15, después de los desengaños de la política de 1813; Arerunguá, 1815, donde nace la bandera de Artigas y de donde salen los refuerzos que hacen posible la victoria de Guayabo; Purificación, 1816.

Ya en 1756 era: "...cimientos de un fortín en el mismo sitio que hoy se eleva la floreciente y populosa ciudad del Salto, fuerte que permaneció muchas décadas como único centinela avanzado de los españoles en el desierto camino de las misiones orientales." (Ref. de Julián O. Miranda).

En la primera canción patriótica —"La Marcha Nacional Oriental"— que se divulga por entonces, Bartolomé Hidalgo recuerda a Salto "como centro y refugio de todos los nativos que viajaban por distintas provincias aventados por los azares de una larguísima y enconada lucha" (1811).

Era su destino de mojón y atalaya.

El 14 de julio de 1837 se crea el departamento.

La historia lo sigue rondando. La leyenda enriquece sus velos de fantasía. Rivera llega a él después de la trágica jornada del Arroyo Grande y más tarde Oribe pone el pie en la agonía del año terrible del 42 en sus barrancas empinadas. Garibaldi en San Antonio; Servando Gómez; Diego Lamas; Gregorio Suárez.

En la milicia, en la política, en las industrias, Salto ha visto figurar sus hijos: Gregorio Castro —soldado de Rivera y de Flores—; Diego y Gregorio Lamas; Federico Vidiella; Juan Lacaze, uno de los precursores de la industria extractiva y de la riqueza industrial en Colonia, uno de cuyos más importantes centros de trabajo lleva su nombre; Feliciano Viera.

La cultura pública registra los nombres de Emiliano Pérez, Gervasio Osimani y Miguel Llerena a partir de 1873.

Esa misma cultura que creó el ambiente cívico e intelectual donde surgió la figura extraordinaria de Baltasar Brum —aunque no salteño de origen,— identificado especialmente con el medio en forma que no es posible referirse al mismo, sin mencionar al gallardo paladín de las libertades públicas.

Tal medio y su fermento generoso dio a las letras nacionales a Horacio Quiroga, César Miranda, Montiel Ballesteros, José María y Asdrúbal Delgado, José P. Rodríguez, José María Fernández Saldanha.

Fue Salto, en la última mitad del siglo XIX, centro de una actividad preponderante en la economía nacional: la navegación fluvial, bajo el impulso de Saturnino Ribes, las empresas "La Salteña" y "La Nueva Salteña" y después las "Mensajerías" fluviales, señoreando el tráfico entre Montevideo, Buenos Aires y Salto a partir del primer vapor: "El Progreso".

Epoca de auge para la navegación de cabotaje y de empresa —infelizmente declinada— y para la navegación interior de nuestros ríos.

Los monopolios internacionales y la muerte de Ribes extrangularon aquel poderoso aliento de descentralización. Los astilleros fueron quedando en silencio y los barcos no volvieron a los rumorosos muelles del Río Uruguay.

Y hasta ahora, la vitalidad dormida del litoral, los aguarda.

Las Exposiciones Rurales del primer cuarto del siglo presente daban a Salto fisonomía propia en la cuenca platense. La producción propiamente dicha de sus cabañeros y criadores; el rumbo y señorío de su sociedad ceñida a tradiciones caballerescas y de alto rumbo; la elegancia de sus mujeres y la prestancia de sus varones.

Hoy, al celebrar sus doscientos años de existencia comprobada, la ciudad y su zona, caracterizada por sus naranjales —en 1930 exportaba naranjas a Buenos Aires— riqueza y adorno, sigue siendo una de las circunscripciones más ricas del país y aunque su actividad comercial supera a la de sus industrias, estas señalan, como un índice de los nuevos tiempos, los molinos de harina y arroz; fábricas de galletitas; industrias de bebidas sin alcohol, principalmente con la base del citrus; aguas minerales; vitivinicultura, con bodegas que se hacen notar en el consumo nacional.

Tiene un porvenir auspicioso en la realidad de El Espinillar, la caña de azúcar y tierras de regadío.

El Salto Grande, potencial inactivo de energía, que está preocupando a los países ligados al Río Uruguay, es también meta de esperanza para el gran porvenir salteño y del país.

Las Termas del Arapey han de darle —esperamos que a cortos años— fama mundial a la zona y las bellezas y atractivos del río y su riqueza ictiológica harán digno "pendant" a esta fama".

En tan señalada oportunidad levantamos, junto al pueblo y a los hijos de Salto —tan caracterizados en cualquier parte que estén por el amor a la "tierra chica"— nuestra cordial esperanza para que en la necesaria recuperación económica del norte, que los hechos están reclamando como política fundamental del Estado, se sumen a las actuales industrias y trabajos, las viejas y prestigiosas actividades del Río epónimo y la robustez material de un pueblo próspero en su sano localismo de trabajo y bienestar, para seguir sirviendo de asiento a una sociedad culta y hospitalaria que hoy rememora con gratitud y con orgullo, los pioneros de su desenvolvimiento; las glorias de sus letras y sus artes; la virtud de sus héroes.

"ECHE QUE SE DERRAME"

Al "eche que se derrame" aludió en el Consejo el Dr. Herrera, imputándole el desastre de AFE.

Sería curioso llegar a establecer la exacta participación del herrerismo en la práctica censurada por Herrera.

"Echando que se derrame", en AFE el herrerismo ha cubierto su cuota y nombrado por lo tanto centenares de empleados.

Algunos, técnicos, con varios cientos de pesos de sueldo.

En la Caja Civil, hace bien poco, decenas de auxiliares, y, en un reparto de cuatro cargos grandes, el herrerismo se llevó dos, y, los otros dos, el quincismo.

Y lo mismo en otros organismos.

Con lo que se ve en lo que está el herrerismo: bla, bla, bla en el Consejo y nombrando, nombrando, nombrando en los Directorios.

Eche que se derrame...

LOS ESTUDIANTES

La heroica lucha del pueblo húngaro contra el totalitarismo soviético, que tan hondamente ha conmovido al nuestro, suscitó en los últimos días diversas manifestaciones estudiantiles, algunas de ellas apasionadas, en las que se expresó la terminante oposición de nuestra juventud frente al régimen liberticida que impera en Rusia.

Estas espontáneas expresiones del espíritu democrático de los estudiantes contrastan agudamente con la indiferencia de algunas entidades y personas que —siempre dispuestas a criticar a los EE. UU. principalmente y a las naciones democráticas en general— han mantenido silencio frente a la brutal y traicionera represión soviética de las aspiraciones de libertad de Hungría y señala que nuestro país tiene en sus j ó v e n e s generaciones —como es lógico esperarlo— la reserva de idealismo y espíritu de lucha que para su evolución progresista necesita.

Hace algún tiempo, y a propósito de la actuación de algunas entidades, recordábamos la lucha estudiantil contra el nazismo, que fue constante y decidida, afirmando que, pese a ciertas apariencias que llevaban a otros colegas a comentarios de inclinación pesimista, no podíamos suponer que las nuevas generaciones que ocuparon en las aulas el puesto de aquellas que prácticamente destrozaron el movimiento nazi-fascista local, hubiesen cambiado de tal suerte que amenguase en ellas el espíritu democrático, pues ello implicaba suponer el fracaso de nuestra propia democracia como régimen capaz de inspirar a los ciudadanos que lo integran, y la desaparición de las más valiosas características juveniles, así como el desconocimiento de una límpida tradición estudiantil.

Los hechos h a n confirmado aquella confianza. A medida que el panorama internacional se hace más claro, surgen como antes y como siempre, los estudiantes a la cabeza de la opinión general, para hacer oír la justa protesta del pueblo uruguayo frente al totalitarismo.

Festejando la caída del régimen de Perón, clamando contra el aniquilamiento traicionero de la noble rebelión húngara, los jóvenes, los estudiantes ocupan el puesto de vanguardia, que es su puesto.

DESARTICULADO

En anterior comentario editorial reseñamos, aprobándola, la argumentación del periódico "El Ciudadano" que lleva a la conclusión de que el proyecto fascista de reforma constitucional no cumple los requisitos exigidos por la Constitución, y en consecuencia, el Presidente de la Asamblea General no **e s t á** en condiciones de darle curso.

"El Debate" reconoce que conforme lo dice el mismo proyecto, se procedería posteriormente a la "articulación del nuevo texto constitucional". La Constitución exige que se presente un proyecto de reforma **articulado.**

El proyecto que se presentará no contiene artículos sustitutivos de los de la presente Constitución, sino una redacción ajena al ordenamiento formal de la Constitución.

Es evidente, además, que si como él lo dice, hay que articularlo después, es porque no está articulado ahora.

No está articulado el proyecto y es desarticulado el artículo de "El Debate".

"CANDIDATURA HERRERA"

Nadie toma en serio, ya, el intento de mostrar como algo nuevo la r e f o r m a herrerista de R. Rural.

Porque a lo que llega, es a volver posible ¡otra vez! la "candidatura Herrera".

Esa candidatura empezó en 1922. Tendrá, así, en 1958, 36 años de vida... y justamente, 36 años de derrota.

¡Vaya con la novedad!

DE ORATES

Día a día se ve a la prensa blanca —a "El Debate", particularmente, claro está— elogiando la actitud de los Consejeros herreristas, porque denuncian tal hecho, o atacan tal acto administrativo, o señalan tal error o tal defecto.

El hecho vale como demostración de la importancia y las proyecciones de poseer, el partido nacionalista, una tribuna pública de esa trascendencia y eficacia.

Sin embargo, una fracción del partido querría aniquilarla, para substituírla por la Presidencia. Instituída la cual, ya no dispondrían de aquella magnífica tribuna.

Por supuesto, Herrera sueña con ser, él, el Presidente. Mas, no ha pensado —tal vez no pueda pensar— que eso no pasa de ser pura, lisa y llana utopía.

Pues, para llegar a la Presidencia resultaría menester que lo votase el Partido Nacionalista unánimemente (herreristas, populares, independientes y reconstructores) más los cívicos, comunistas y socialistas. Sólo, así, en efecto, le ganaría al Partido Colorado.

Y, sobre esto, sólo habría que decir, como único comentario, que jamás anduvieron tan juntos tantos deseos locos y tantos insanos delirios.

LOS ESTATUTOS DE LA A.U.S.

El creciente desenvolvimiento de las actividades de la Asociación Uruguaya de Seguridad ha inducido a encarar (a algunos integrantes del Consejo Directivo de esa meritoria institución) la conveniencia de establecer ciertas modificaciones en los estatutos vigentes.

Con tal motivo resolvió el Consejo Directivo invitar a todos los miembros del mismo que tengan esa inquietud, para concretar por escrito antes del 12 del mes en curso las modificaciones que a su juicio convendría introducir, a fin de considerarlas en la forma debida.

Parece haber ambiente en el sentido de que tales modificaciones sean las mínimas compatibles con el logro de los objetivos propuestos.

Esperamos que en definitiva se resuelva lo más conveniente para la consecución de los elevados propósitos que animan a la A.U.S en su lucha contra los accidentes en el trabajo, en el tránsito y en el hogar.

Sr. OMAR DIAZ MULLER

Desde hace varios días se encuentra internado en el Hospital Sanatorio Español nuestro destacado correligionario y amigo Dn. Omar Díaz Müller, a raíz de un accidente que por fortuna, no reviste gravedad.

Por su salud se interesan diariamente numerosos amigos y correligionarios, a cuyos votos por un rápido restablecimiento unimos los nuestros.

"EL DIA" EN 1901
NOVIEMBRE 8

"Ayer, cuando todo el mundo creía definitivamente concluídos los trabajos acuerdistas, éstos surgieron de nuevo. Los que tomaron la iniciativa fueron los señores Germán Roosen, Vicente Ponce de León y Luis Alberto de Herrera, que se entrevistaron con los miembros del Directorio Nacionalista, encontrándolos, según se dice, bastante bien dispuestos a volver atrás en su última resolución."

—"En razón de que se había anunciado que el inspector de policías de Rivera estaba reuniendo gente para ir a la revolución de Matto Groso, el gobierno ha tomado algunas medidas. En primer término, se dispuso que el señor Julio Barrios fuera arrestado inmediatamente. A la vez se ordenó que el 5º de Caballería que se encontraba en Tacuarembó, marchase para Rivera, en las inmediaciones de cuya capital ya se encuentra acampado."

—"El domingo se efectuará en el teatro "Progreso" del Durazno, la conferencia política que ha anunciado el doctor Víctor Pérez Petit con motivo de su proclama-

Notas de divulgación médica

TEORIA DE LA REENCARNACION Y NIÑOS PRODIGIOS

El alma nunca muere, afirman los espiritistas. Con la muerte, el espíritu se desprende, vaga por el espacio, y, luego, de un tiempo variable, penetra la estructura física de otro ser, y allí se estaciona. Sólo cumple, entonces, un pasaje: porque, en el proceso sin término de la evolución humana, la reencarnación no es sino estado transitorio, que habrá de continuarse en sucesivas etapas, a lo largo de los milenios.

Esta **t e o r í a** aclara —según ellos— numerosos fenómenos que nada podría explicar. Iluminaría, con luz vivísima, el hecho de los niños prodigios, esos niños que, apenas iniciados sus pasos por la vida, asombran por sus facultades y aptitudes: tan maravillosas que deslumbran hasta el punto de situarse más allá de toda tentativa de explicación racional y lógica. Ellos habrían recibido, en su cuerpo, un espíritu de capacidad portentosa: por eso poseen conocimientos o dotes que a todos dejan suspensos, incrédulos ante tanto milagro de verdad.

Mozart ejecutaba, al piano, composiciones suyas, hechas a los tres años; y a los ocho editaba un ópera. Paganini a los cuatro años tocaba ya el violín, y poco más tarde lo hacía en forma tan admirable que siempre se dijo, de él, que había realizado un pacto con el dominio. Liszt, Beethoven, Chopín, se hacían aplaudir a los diez años. Pascal, a los doce, descubrió la geometría plana; y Rembrandt, ya antes de saber leer, dibujaba como un eximio maestro. Hamilton estudiaba el hebreo a los tres años, y su padre recordaba verlo contestar arduos problemas matemáticos, alejándose luego arrastrando su carretilla de juguete; a los trece años dominaba doce idiomas, y era el primer astrónomo de su época a los quince. Trombetti aprendió solo el alemán y el árabe; un persa, de paso en Bolonia, le enseñó su idioma en pocas semanas; y a los diez años aprendió sin profesor y simultáneamente, el latín, el griego y el hebreo. Corizel de Reuter, de doce años, compone una ópera sobre Juana de Arco; y a los quince, Mascagni llevaba bajo el brazo, en busca de editor, las pruebas de su Cavallería Rusticana.

Pero acaso lo más sensacional fue lo siguiente: en el Congreso Internacional de Psicología, en París, el célebre profesor de la Academia de Medicina, Charles Richet, presentó un niño español, de tres años y medio de edad, llamado Pepito Arriola, que improvisa, en el piano, los más variados temas musicales. He aquí lo que relata su madre: "El niño tenía poco más de dos años y medio, cuando un artista me envió una de sus composiciones: que fue tanto de mi agrado que a menudo la tocaba en el piano. Es probable que el niño escuchara, pero no lo advertí. Cierta mañana oí tocar el piano, desde mi aposento, aquel mismo vals, con toda maestría y precisión. Entré en la sala, y vi a mi pequeñuelo solo y ejecutándolo. Estaba sentado en un taburete alto, sobre el que se encaramó sin ayuda. Y al notar mi presencia, sonrió, diciéndome: "¿Toco, mamá?". Pensé en un milagro. Pero pronto fue tan hábil, que, sin haber alcanzado los cuatro años, tocó ante un auditorio compuesto de lo más selecto de la música, en el Palacio Real de Madrid, ante el rey y la reina madre. Aquel día tocó seis piezas de su creación. No sabía leer ni escribir: no obstante componía, a su modo. Toma un trozo de papel, traza las líneas del pentagrama, y unos trazos negros que, según él asegura, son las notas. Después, coloca el papel en el atril, y dice que lo va a ejecutar; y, en efecto, improvisa de un modo increíble".

Si el hombre ha vivido ya ¿por qué no se acuerda de sus existencias pasadas? La causa es el renacimiento mismo, es decir, la acción de revestir un nuevo organismo, una nueva envoltura material: que juega, por su parte la función de extinguir los recuerdos. Pero el olvido no es absoluto. En crecido número de personas, el pasado se encuentra bajo la forma de impresiones vagas. Algunas sienten su existir anterior nítidamente: como Pitágoras, que se acordaba de tres de sus existencias y de los nombres que llevaba en cada una de ellas; Juliano, el emperador, recordaba haber sido Alejandro de Macedonia; Empédocles, el estupendo filósofo, expresaba recordar a la perfección que había sido un joven y una niña.

Tal, lo afirmado por los espiritistas que prosiguen pensando que en la hipótesis de una vida única los espíritus se dispersan después de la muerte, tornándose extraños unos a otros, mientras que, por los renacimientos, los espíritus se reúnen de nuevo a otra estructura corporal, y continúan, luego de las reencarnaciones, su peregrinaje a través de los hombres y los mundos.

EL DESCONTENTO GENERAL DE PRAGA

Por WALTER FARR

Reproducción autorizada por el diario de Londres "Daily Mail".

Ciertos funcionarios del partido comunista checo se han puesto a organizar un levantamiento cuya finalidad es provocar la dimisión del gabinete de su país y a la expulsión de los actuales jerarcas del partido.

Un ingeniero checo, de nombre Vojtech Vogel, que acaba de refugiarse en Gran Bretaña acompañado de su esposa —inglesa— y su familia, dio en persona los siguientes detalles de su aventura, que damos a continuación:

En primer lugar, según dijo el narrador, un grupo de comunistas checos, entre los que se contaban algunos de los más renombrados teoristas del marxismo, pidieron al presidente, Antonin Zapotocky, que disolviera el gobierno y el comité central del partido comunista. Luego, los estudiantes de Praga, al unirse al movimiento, enviaron una solicitud al partido para que se diese autonomía a la Universidad, suspendiendo la intervención de los comunistas. A tales demandas se unieron los estudiantes de Bratislava. Finalmente, la cólera contenida de los obreros checos ante lo exiguo de los sueldos y lo bajo de su nivel de vida, ha promovido levantamientos y motines semejantes a los ocurridos en Polonia.

El señor Vogel añadió que antes de salir de Praga se había celebrado una asamblea durante la cual el presidente Zapotocky fue insultado sin reparos y en público.

Los comienzos del alboroto — El asunto comenzó como una discusión acerca de la literatura comunista y degeneró en una discusión acalorada entre el presidente y los dirigentes comunistas acerca del futuro del comunismo en Checoeslovaquia.

Los oradores repitieron el estribillo: "Echemos al gabinete". Algunos de ellos propusieron que se convocase un congreso nacional a fin de adoptar severos cambios de política, basados en el discurso de Krushchev. El presidente consideró más conveniente convocar una reunión de secretarios del partido comunista. Los miembros reunidos rechazaron la propuesta con la mayor indignación. Señalaron que los secretarios del partido son funcionarios a sueldo y que por consiguiente no les interesa corregir los errores cometidos por el partido, o sea, por elos mismos.

La reunión terminó por suspenderse debido a que Zapotocky se retiró, diciendo que tenía asuntos urgentes que atender, lo cual sirvió para aumentar la indignación general. Todo el mundo sabía que Zapotocky iba a presenciar un partido de fútbol. Cuando se retiraba del salón, Zapotocky se volvió a la concurrencia y preguntó: "¿Cuántas cabezas quieren ustedes cortar?"...

Personas odiadas — Según el refugiado checo a que nos referimos, los discursos de los líderes comunistas dejaron en claro al presidente que desean eliminar todos los hombres puestos por Stalín y que conservaban el poder en Checoeslovaquia. Estos sabían muy bien que tanto Zapotocky como los miembros de su gabinete eran entusiastas admiradores de Stalín.

Es evidente que Krushchev también anhela hacer una limpieza. Después de la reunión a que nos referimos, se dijo que habían sido llamados dos ministros a Moscú. Para Krushchev, el dilema es que si despide a los actuales ministros, le será sumamente difícil reemplazarlos.

Dos de los hombres más odiados son el vicepresidente primero, Kopecky, que encabezó la persecución del llamado grupo Slansky —de los cuales muchos han sido rehabilitados— y Nejedly, ex ministro de Cultura y actualmente ministro sin cartera.

La población checa entera sigue discutiendo acaloradamente los alcances del discurso en que Krushchev denunciaba a Stalin. En Praga, mucha gente se enteró del discurso por un diario suizo cuyos ejemplares pasaron de mano en mano, siendo copiados los conceptos más sobresalientes que fueron difundidos en grandes cantidades.

Nuestro informante está convencido de que el primer encuentro en la lucha por la liberación ha sido un triunfo. Es evidente que el gobierno del país va a la deriva en medio de una total confusión, y solo un retroceso hacia un régimen de terror, como el de Stalin, podría devolver la absoluta disciplina del partido comunista checo. Pero es que los dirigentes comunistas temen volver a las tácticas de terror y ser acusados de stalinistas. Así, pues, la policía secreta ya no golpea a las puertas de las casas en la noche. Ya no hay micrófonos secretos, y no se oye hablar de torturas de presos. Todo lo cual ha causado que los checos y otros pueblos satélites sientan un alegre optimismo que posiblemente peque de exagerado. Eso ya se verá.

HOY JUEVES 8 EL DIA DISTRIBUYE CON SU EDICION HABITUAL, UN SUPLEMENTO ESPECIAL EN HUECOGRABADO DEDICADO A CONMEMORAR EL BICENTENARIO DE LA CIUDAD DE SALTO

ción para diputado por aquel departamento."

—"El País" dio una noticia según la cual el general Muniz habría recibido indicaciones presidenciales sobre próximos cambios de jefes políticos nacionalistas. Entrevistado el general Muniz por un reporter, declaró que la noticia es completamente inexacta."

—"El Ministerio de la Guerra ha nombrado una comisión de jefes y oficiales, a fin de que informen acerca de si conviene o no la adopción en nuestro ejército, del cazador ideado por el teniente Du Pré."

—"Los dueños de peluquerías, de común acuerdo, han resuelto cerrar sus establecimientos todos los domingos a la 1 en punto de la tarde, exceptuando el domingo que coincide con el entierro del Carnaval."

—"Brillante, desde todo punto de vista resultó la conferencia que sobre feminismo, dio anoche en el Liceo "Franz Liszt", el señor Arturo Pozzilli, de la redacción de nuestro colega "L'Italia".

—Completamente paralizada estuvo esta mañana la plaza para trigos, debido a que los molineros no mostraron interés en operar a los precios que pretenden los tenedores."

EL NEUTRINO

N. de la R. — EL DIA reproduce algunos capítulos de un libro que con este mismo título publicará un amigo de esta casa, próximamente.

Noticias recientes, dan cuenta de que se habría conseguido comprobar la existencia física de un "ingrediente" hasta ahora algo misterioso y únicamente aceptado como una necesidad teórica de su intervención en procesos físicos observables. Nos referimos al **neutrino**, partícula elemental de carga eléctrica nula y de peso despreciable. A pesar de esa aparente insignificante "personalidad", esa partícula ha sido motivo de grandes esfuerzos de los investigadores por incorporarla al conjunto de los elementos de la Nucleónica.

Reproducimos expresiones de George Gamow, famoso físico de la Universidad George Washington quien, cortesmente nos autoriza, con la anuencia de Espasa-Calpe Argentina, a tomarlas de sus obras "Nacimiento y muerte del Sol" y "Uno, dos, tres... infinito". Por ser precisamente, Gamow, uno de los hombres de ciencia que dedicaron su atención al estudio de la intervención del neutrino en diversos procesos del Cosmo, y a la vez, un divulgador excepcional de tópicos tan difíciles de explicar, hemos considerado de interés recordar lo escrito por él sobre tan esquiva partícula.

Dice Gamow: "La existencia de los **neutrinos** fue descubierta con un método que un matemático llamaría por "reductio ad absurdum". Comenzó el descubrimiento emocionante, no con el hecho de que algo había allí, sino más bien de que algo faltaba. La cosa que faltaba era la energía, y puesto que la energía, de acuerdo con una de las leyes más estables y más antiguas de la Física, no se puede crear ni destruir, el descubrimiento de que la energía que tendría que estar presente faltaba, servía de indicación de que debía haber habido un ladrón o una banda de ladrones que se la había llevado. Y así los "detectives" de la ciencia que tienen mentes metódicas, que gustan de dar nombres a las cosas, aún cuando no se puedan ver, denominaron "neutrinos" a los ladrones de energía...

Como hemos visto antes, el núcleo de cada átomo se compone de neucleones, aproximadamente la mitad de ellos neutros (neutrones), el resto cargado con electricidad positiva. Si se destruye el equilibrio entre el número relativo de neutrones y de protones en el núcleo, agregando uno o varios neutrones extra o protones extra, se debe producir necesariamente un reajuste eléctrico. Si hay demasiado neutrones, algunos de ellos se transformarán en protones, expeliendo un electrón negativo, que abandona el núcleo. Si hay demasiado protones, algunos de ellos se transformarán en neutrones emitiendo un electrón positivo. Tales reajustes eléctricos de un núcleo atómico, se denominan, por lo general, procesos de desintegración beta, y los electrones emitidos por el núcleo se denominan partículas beta.

Puesto que la transformación interna de un núcleo es un proceso bien definido, siempre se debe relacionar con la liberación de una cantida ddefinida de energía, que es comunicada al electrón expelido. Así deberíamos esperar que, los electrones beta emitidos por una sustancia dada, se deban mover todos con la misma velocidad. La evidencia dada por la observación en lo referente a los procesos de desintegración beta estuvo, sin embargo, en contradicción directa con esta esperanza. Puesto que no se hallaron otras partículas ni radiación que equilibrara esta discrepancia, el "caso de la energía que faltaba", en el proceso de desintegración beta, se hizo muy serio.

Se creyó, por un momento, que nos enfrentábamos con la primera evidencia experimental del fracaso de la famosa ley de la conservación de la energía, lo cual hubiera sido una catástrofe completa para todo el elaborado edificio de la Física teórica. Pero, había otra posibilidad: quizás la energía que faltaba hubiera sido llevada por alguna nueva clase de partícula, que hubiera escapado, sin que se notara con ninguno de nuestros métodos de observación. Pauli, sugirió que el papel de tales "ladrones de Baddad", de la energía nuclear, podía ser desempeñado por partículas hipotéticas llamadas **neutrinos**, que no llevan carga eléctrica y cuya masa no excede a la masa de un electrón común.

En realidad, se podía llegar a la conclusión basada en los hechos conocidos que se refieren a la acción recíproca de las partículas que se mueven rápidamente y la materia; que tales partículas livianas, sin carga, no se podían observar mediante ningún aparato físico existente, y que pasarían sin ninguna dificultad a través de espesores enormemente grandes del material que hace de pantalla. Así, mientras que la luz visible sería completamente detenida por una lámina metálica delgada, y las radiaciones X y gama, muy penetrantes, requerirían varias pulgadas de plomo para reducir en forma apreciable su intensidad, ¡un haz de neutrinos pasaría sin gran dificultad a través de espesores de plomo, de varios años-luz!

No es extraño entonces, que escapen a cualquier observación posible, y sólo se puedan notar a causa del déficit de energía provocado por su fuga.

Pero, aunque no podemos atrapar estos neutrinos una vez que han dejado el núcleo, hay una manera de estudiar el efecto secundario provocado por su partida."

mo Flietlitz, Héctor Acosta, Iris Antelo, Blanca Arnefelts Chagas, María Avellaneda de Acosta, Clever Rubén Larán, Domingo Lará, Amalio Febles, Susana Pomiers, Estrella Vidal de Pomiers, José Méndez, Eduardo López, Tomás Clemente Velásquez, Florentino Tiscornia, Juan Carlos Muniz, Daniel Macedo, Alfredo Fraga, para que concurran a la importante reunión que se realizará en la Casa del Partido, Vázquez 1271, mañana viernes a las 19 horas, a fin de continuar tratando lo relativo a la renovación de autoridades, intensificación de las actividades de la entidad, con la inauguración de nuevos baluartes en las seccionales 13ª, 17ª y 22ª, y especialmente la participación activa, en el gran homenaje que la ciudadanía de la República ha de tributar el 3 de diciembre próximo, al gran ciudadano, don Lorenzo Batlle Pacheco, con motivo de cumplirse el 2º aniversario de su sentido fallecimiento.

2ª SECCION. — Club "César Mayo Gutiérrez". — Juan Lindolfo Cuestas Nº 1538 esq. Piedras. — Cita al Comité Ejecutivo, afiliados y simpatizantes para mañana viernes a las 19.30 hs.

10ª SECCION. — Club "Batlle y Ordoñez-Mayo Gutiérrez". — Larravide Nº 2908. — Cita al C. Ejecutivo y afiliados para mañana viernes a las 21 hs.

19ª SECCION. — Club "Juventud Colorada". — Cita al C. Ejecutivo y afiliados para mañana viernes a las 21 horas.

20ª SECCION. — Club "Dr. Santín C. Rossi". — Belvedere 4323. — El Comité Ejecutivo cita a todos sus miembros para la reunión a efectuarse mañana viernes, a las 20 horas: J. Noya, A. Lautarett A. Grosso, J. Moulià, O. Salas H. Borsellino, J. Sigales, J. Marín, R. Cardozo E. Pérez, E. Ramírez, O. Mattos, E. Solé, R. Ulacia, R. Márquez, O. Salas (h.), J. Outeda, O. de la Sierra, L. Dufaurd A. Tubio, D. Francolino, A. Blanco M. Ruibal, M. Garbero, A. Belloni, N. Salas, F. Strata, A. Belloni (h.), G. Pérez, C. Vega, S. Pereyra G. Facal, M. Ulacia, S. Lavaggi D. Barrios, G. Rey, R. López, G. Carrera, A. Canals, A. F. de Salas, E. C. de Grosso, M. P. de Cigales, A. A. de Borsellino, E. S. de Lautarett, etcétera.

22ª SECCION. — Club "Por Batlle y el Colegiado". — Cubo del Norte 3637. — Se cita a los delegados de la entidad, Sra. Filomena de Ferreira y Sr. Rosendo Villa, para que concurran a la importante reunión que se llevará a cabo en la Casa del Partido, Vázquez 1271, mañana viernes a las 19 horas, por parte de la Agrupación Popular Colegialista a la que esta entidad se halla adherida. Se encarece puntual asistencia.

CONSEJO CONSULTIVO DE CLUBES BATLLISTAS POR CANDIDATOS SECCIONALES. — Se cita para la reunión especial que se realizará mañana viernes a las 20 y 30 horas, en el Club "Libertad Tomás Berreta" sito en Camino Ariel Nº 4927 a la Secretaría General Sres. Ventura A. Belo, Antonio Pereyra Rodríguez, Héctor Blanco, Jorge Raúl Musto y Ramón Clavijo, a la Comisión de Prensa y Propaganda Sres. Luis Arnoldo Pisani, Haroldo Salvo, Rodolfo Etcheverría, Srta. Elvira Pochintesta, Srta. Dalma Lynch, Sres. Elbio Miranda, Osvaldo Vizcaíno, Washington Monzón, Ariel Passadore, Angel Morganti, Dr. Arturo García, José Espinola, Roberto Freire, Angel A. De María, Juan E. Fernández, Justo Artigas, Gregorio Bardesio y Julio Pomodoro, al Comité Ejecutivo, titulares y suplentes, cmo así a los demás integrantes de las diferentes comisiones. — La Secretaría General.

INFORMACIONES VARIAS

7ª SECCION. — Club "Dr. Santín C. Rossi". — Tacuarembó 1576 y Av. Uruguay. — Exhortación: Nuestra entidad por intermedio de sus filiales de Juventud y Femenina, exhorta a colaborar activamente en el plan de acción inscripcional trazado. Las actividades se cumplen con toda rigurosidad en las zonas 13 (AMA - AMB) radio limitado por las calles Miguelete-acera Sur-Paysandú, Gaboto y Médanos y en la zona 14 (ANA - ANB) radio limitado por las calles Paysandú 18 de Julio-acera Norte-Gaboto y Médanos. Es edad hábil la de 18 años a cumplirse antes del último domingo de noviembre de 1958. Por cualquier asunto relacionado con la Inscripción Cívica, Cartas de Ciudadanía, etc el Club permanece abierto los lunes, miércoles y viernes de 20 a 22.

10ª SECCION. — Club "Dr. Baltasar Brum". — Avda. Italia y Comercio. — El Comité Ejecutivo exhorta a los afiliados a concurrir al sepelio de los restos mortales del Dr. Luis Mattiauda, que se realizará hoy miércoles, a las 9 y 30 horas en el Cementerio del Buceo. — Abel Olivera, Pte. de Turno; Rosa Mancuso de Olivera, Sria. gral.; Hugo Miranda, Srio. de Prensa; Manuel Sánchez, Srio. de Actas.

INFORMACIONES DEL INTERIOR

CANELONES

PANDO.— Casa del Batllismo.— Club de Zona. "Tomás Berreta-César Mayo Gutiérrez-Laudelino Franco (hijo)". — Se cita al Comité Ejecutivo titulares y suplentes para la reunión a realizarse hoy jueves 8, a las 19 horas. Se ruega puntual asistencia. — Manuel Faraldo, Srio. Gral.

..ATLANTIDA.— 7ª SECCION.— Club "Por Batlle, por Berreta, por Mayo Gutiérrez".— Cita al C. Ejecutivo afiliados y simpatizantes para el sábado próximo a las 10 y 30 de la mañana, a fin de tratar importantes asuntos. Concurrirá una delegación de dirigentes batllistas de Pando. — Pedro Rodríguez, Pte de Turno; Alba Romano, Sria. General.

PANDO. — CLUB DE ZONA "IDEA Y ACCION". — Cita a los miembros del Comité Ejecutivo, afilados y correligionarios en general, para la importante sesión a realizarse el próximo domingo 11, a las 10 horas, en su local, Avda. Gral. Artigas esq. Independencia (altos), a fin de considerar el siguiente orden del día: 1) Acta anterior; 2) Asuntos entrados; 3) Elección de miembros del Cté. Ejecutivo (vacantes); 4) Organización electoral; 5) Asuntos relacionados con finanzas.

COMITE DE LA JUVENTUD BATLLISTA "ANGEL CAPUTI". — Cita a sus afiliados y jóvenes correligionarios en general, para la reunión conjunta a realizarse el próximo domingo a la hora 10, con el Club de Zona "Idea y Acción", a fin de considerar importantes asuntos.

7ª SECCION. — Club Batllista de Empalme Olmos — Cita al C. Ejecutivo y afiliados para hoy, jueves 8 a las 17 horas, a fin de tratar importantes asuntos. Concurrirá una delegación de correligionarios de Pando.

LAS FOTOS AEREAS DE SALTO

Las hermosas fotografías aéreas de la región salteña que hoy publicamos en el suplemento extraordinario que acompaña la presente edición, fueron tomadas con la generosa colaboración del "Centro de Aviación Salto". En una nota posterior nos ocuparemos de esta prestigiosa institución utilizando el material recogido en una reciente visita a Salto. Hoy queremso agradecerle su colaboración, que permitió a nuestro fotógrafo obtener notas aéreas de Salto que documentan su belleza y progreso.

La Asociación Uruguaya de Protección a la Infancia cumple una alta misión social. Contribuya a su mantenimiento.

LA VOZ DE LA CALLE

Sr. Cronista:

EN la Compañía de Aguas Corrientes, está pasando algo inaudito, es impresionante la cantidad de personas que todos los días llenan la oficina para protestar por las enormes diferencias de los consumos. A todos les dicen lo mismo que no se tomaron los consumos de los meses de enero y febrero, porque no tienen otra disculpa para justificar las enormes diferencias que tienen que pagar. La mayoría que sus consumos era de 40 o 50 metros le salen cobrando 300 o más metros y hay que pagar sin más trámite y a sabiendas que no han gastado esa cantidad. Si quiere cerciorarse de la verdad que le expongo, haga el favor de pasar una tarde por esa oficina y se asombrará de la inmensa cantidad de personas perjudicadas; estoy seguro que los que lean esto que dejo expresado, piensan como yo que es necesario que se aclare ésto, imposible de creer. — UNO DE LOS MILES DE PERJUDICADOS.

LLAMO la atención a los Sres. legisladores de inquilinos con alquileres congelados que subalquilan piezas a cualquier precio y no le dan recibo al que subarrienda; por temor al desalojo; por incumplimiento del contrato. A esta clase de inquilinos se le debiera aplicar la libre contratación para así hacer algo de justicia. BATLLISTA PRINCIPISTA

CONTINUAN los escapes de muchos ómnibus despidiendo sus mortíferos gases. Por momentos nuestras calles céntricas atiborradas de gente se ven envueltas por cortinas de humo. Cutcsa y Amdet, indistintamente son los culpables de un acto que debe merecer la más estricta amonestación. Nos preguntamos si acaso los dirigentes de estos dos servicios de transporte no tienen familiares que por una razón u otra se ven obligados a transitar por las calles y aguantar contra riesgo de su salud los tóxicos gases. Nos preguntamos además si únicamente se considera atentado contra la salud pública al hecho que nos hace trasladar en ambulancia derecho al hospital, y no lo que nos va minando el organismo de a poco. Por favor Cutcsa y Amdet, dignifiquen su trabajo aunque solamente sea para no dejarnos enfermar. — Luciano

QUIEN espera locomoción por la Av. 18 de Julio, desde las horas 12 a 12 y 30 y 18 a 20 y 30 se encuentra con enormes dificultades. Esto no es nada novedoso y precisamente por eso es que Cutcsa y Amdet deben largar algunas unidades desde puntos intermedios, como ser Plaza Cagancha, Pablo de María y Comercio. Creemos que nada cuesta organizar un sistema de horario con esas pequeñas modificaciones. — POLVORITA

HASTA hace poco, para miles de comunistas del mundo entero, era la URSS no solamente el paraíso del proletariado sino también el modelo del Derecho y de la Justicia. Quien quiera que osara contradecir tal aseveración era tachado de ser agente del imperialismo, del colonialismo o de ser un despreciable reaccionario. Fue necesario que Khrushchev, Mikoyan, las revistas soviéticas, los especialistas en derecho soviético y por último los juristas de Moscú, demostraran lo contrario para que tal creencia perdiera valor de un dogma. Hoy día saben los comunistas que hombres como Boukharin, Rykow, Radek, Stansky, Rajk, etc., fueron asesinados miserablemente por órdenes del "Padrecito" Stalin. Y remachando el clavo, el filósofo comunista Lukacz, declaró no hace mucho que todos los procesos de Moscú serán revisados... ¡Aquéllos muertos serán absueltos, serán rehabilitados! Es un caso duro y fuerte para todos aquellos que creyeron tantos años en la correcta y equitativa justicia modelo de la URSS. ¿Seguirán ahora creyendo en la nueva gran mistificación de la "democratización" de la vida en la URSS y en los países satélites? ¿Se ha abolido acaso el trabajo esclavizado de millones de seres, encerrados en condiciones sub-humanas en los campos de trabajos forzados? ¿Acaso han dado a las masas obreras la libertad de sindicalizarse o han reconocido los derechos del hombre que respetan todos los pueblos civilizados del mundo? La URSS ha proclamado ante el mundo el fin de un mito, el de la justicia que nunca ha existido, que nunca fue tal, sino una simple farsa macabra. Los muertos serán rehabilitados por miles (algunos ya lo han sido) pero... y los vivos, ¿cuántos cambios deberán esperar para cambiar las condiciones de su triste suerte? A los que todavía creen en las bondades de la vida tras la Cortina de Hierro, ¿cuántos horrores les contarán más tarde los nuevos amos para abrirles los ojos? — AFILIADO A LA LIGA O. ANTICOMUNISTA

PARTIDO COLORADO

AGRUPACION NACIONAL "JOAQUIN SUAREZ"

COMISION NACIONAL DE HOMENAJE A LA MEMORIA DE LORENZO BATLLE PACHECO

EXHORTACION. — Se invita a las entidades correligionarias que deseen colaborar activamente, a que envíen su adhesión y nombren, en forma oficial y documentada, hasta dos delegados para integrar la Asamblea General, dirigiéndose al Secretario General de la Comisión de Homenaje a Lorenzo Batlle Pacheco (Vázquez 1271) o personalmente todos los días miércoles de 18 a 21 en el mismo local.

AGRUPACION NACIONAL BATLLISTA "JOAQUIN SUAREZ"

COMISION COORDINADORA DE HOMENAJE A DON LORENZO BATLLE PACHECO. — Sub-Comisión de Relaciones. — Se pone en conocimiento de los Sres. Concejales electos por el Batllismo principista en el Interior, que de acuerdo al criterio adoptado en comisión, se ha resuelto cursarles nota a fin de que en reunión con los Sres. Ediles de sus respectivos departamentos y dirigentes del Batllismo principista, constituyan la gran Comisión Departamental de Homenaje a don Lorenzo Batlle Pacheco.

En el mismo sentido se les encarece, que una vez constituídos se sirvan comunicarlo a la Comisión de Relaciones, en la Casa del Partido, Vázquez 1271, haciendo notar sus aspiraciones en el sentido de si es necesario que sean visitados por una delegación de esta Comisión.

En virtud del tiempo de que disponemos al efecto, se encarece a los correligionarios el mayor diligenciamiento.

Por la Comisión de Relaciones: Sr. Luis Franzini, Pte.: Prof. Jorge Martínez Rocca, Vice Pte.; Juan Carlos Roldán, Secretario.

REUNIONES PARA MAÑANA

AGRUPACION POPULAR COLEGIALISTA "LEALTAD A BATLLE". — Importante reunión. — Se cita a los señores: Luis Durañona, Isidro Martínez Aquino, Juan Carlos Rondán, Anita Motta de Cervetto, Iride Ottonello de Cervetto, Laura Borba Mathurín de Fieitz, Laura Cernichiaro, Angela María Citraro, Luis Alberto Larán, Manuel Luis Palmero, Pedro Palmero, José González Palmero, José Morquio, Athos Viera, Byron Viera, Pedro Palmero, Alberto Lettier Ariel Naya, José Héctor Abaz, Esc. Djenana Lavagnini de Pérez, Santos Pérez, Rosario Cabrera de Mattarate, Celestino Morán, Ramón Pellejero, Natalio Figueredo, Luis Lázaro Anza, Gonzalo Garate, José Garate, Angel Garate, Enrique Garate, Alfredo Martínez, Alberto González, Jaime González, Eduardo Almeida, María Julia Silva, Gladys Ramírez, Pilar Ramírez, Guiller-

BICENTENARIO DE SALTO

CULMINA HOY UNA ETAPA DE FESTEJOS CON GRAN DESFILE MILITAR EN PRESENCIA DE LAS AUTORIDADES NACIONALES

Cientos de argentinos de Concordia visitan la ciudad que ofrece magnífico aspecto con sus banderas y luces

SALTO, 7 (De nuestro enviado especial). — Con el gran desfile militar en el cual participarán unidades militares de Uruguay y Argentina y que se realizará mañana jueves 8, a la hora 17, se cumplirá una de las etapas más esperadas por el público en el programa estructurado para conmemorar el bicentenario de la ciudad de Salto, que según opinión acorde de varios historiadores cumplirá ese mismo día doscientos años de existencia.

Mientras tanto llegan a la ciudad centenares de visitantes y mañana también son esperados en el campo de aviación de Nueva Hespérides las autoridades nacionales que concurrirán a la fiesta y cuya comitiva será presidida por el Pte. del Consejo Nacional de Gobierno, Dr. Alberto F. Zubiría.

Hoy, con el asueto de la tarde, la ciudad cobró un ritmo más intenso en la circulación de las calles e infinidad de curiosos se siguen agolpando ante las artísticas vidrieras que son uno de los atractivos más populares y que se destacan tanto por su valor plástico como por la finalidad didáctica de muchas de las realizaciones.

A pesar de los altos calores, que dejan abatidos a los montevideanos, pero indiferentes por ahora a los salteños, ya que están acostumbrados a soportar temperaturas de hasta 45 grados, se nota una gran asistencia de público en los actos que se vienen realizando, habiendo llenado el Estadio Dickinson durante el reciente encuentro futbolístico.

El aspecto de la ciudad cobra un encanto especial durante la noche. La iluminación de la calle Uruguay ha sido reforzada con miles de lamparillas multicolores provenientes de avisos luminosos especiales. Por su parte la UTE ha contribuido con dos grandes banderas y, vista desde las partes altas, la moderna urbe salteña cobra un aspecto de hechicería que resalta aún más la titilante presencia de Concordia, que reluce como una diadema en la cercana costa argentina.

De esta bella ciudad entrerriana son esperados el Comisionado Municipal Sr. Juan José Hardoy, el Jefe de Policía Sr. J. Garrasono, el Comandante de la 2ª división de caballería Cnel. Carlos A. Alvarado, el Jefe del Estado Mayor Jorge Enrique Manzano, y un grupo de altos jefes del Regimiento 6 de caballería.

Es tal el intercambio de viajeros entre ambas orillas, que 15 lanchas cumplen diariamente el recorrido fluvial transportando casi 1.500 personas en cada jornada. Como se prevée que serán muchos más los argentinos que acudirán a Salto mañana y el viernes, se ha establecido que durante los tres días feriados el servicio de lanchas sea continuado durante las 24 horas a fin de facilitar el transporte de los cordiales vecinos que se trasladarán a ésta para compartir con los salteños el feliz acontecimiento que éstos celebran.

Comisión de Damas. — Para homenajear a las esposas de los visitantes oficiales que son esperados en Salto, se ha organizado un Comité de Damas de la sociedad local, presidiendo este Comité la Sra. Aurora S. de Paiva, esposa del Pte. del Concejo Departamental y el mismo está integrado por las siguientes damas: Adela Goncalvez de Calvo, Mirna Etcheverryborda, Ester Barbieri de Iribarne, Elsa Farinha de Solari Blanca M. de Osorio, María Emilia Costa de Alvarez, María América Perazzo de Vigo, Angelita Campodónico de Avialde, Delia Luca de Ríos, Mary Pasaron de De Carlo, Mimosa Carvallo de Maldini, Lita Marquizo de Texeira, Cocó Noblia de Regueira, Elsa Gutiérrez de Martínez, Gloria Fonticiella, Teresa Robande, Dora Robaina de Pescale, Elsa Martínez Gutiérrez y Yolanda Grisoli de Fonticiella.

Baile en el Club Chaná. — Esta prestigiosa institución deportivo-social, que es un claro exponente del espíritu de empresa de los socios que rigen sus destinos, celebró anoche, en su *magnífica sede* social de Brasil y 15 de Noviembre, una gran velada bailable.

De los numerosos clubes sociales de Salto, todos ellos realizadores de una plausible actividad en beneficio del pueblo local, el Club Chaná tiene una trayectoria ejemplar a lo largo de toda su historia desde que fuera fundado el 26 de marzo de 1926.

Entre sus hermosas instalaciones dispone de una gran pista de baile al aire libre, que es también escenario de grandes festivales del patín, cancha de fútbol y de basketball, en la cual se cumplirá el gran encuentro internacional del próximo sábado entre los seleccionados de Paraguay de Salto.

La Comisión Directiva del Club Chaná está compuesta por las siguientes personas: Pte.: Dr. Hugo Monetti; Vicepresidente: Omar Burutaran; Secretario: Dr. Carlos Arsmtrong; Prosecretario: Enrique Oliva; Secretario de Actas: Heraclio Sosa; Tesorero: Humberto Forti; Protesorero: Pedro Bouyounade y Vocales: Norberto Saconal, Roberto Yuzate y Felipe Quiñones.

Izamiento de la bandera. — Con gran cantidad de público se efectuó ayer, a la hora 17, el izamiento de la bandera nacional en la antena de la Plaza Italia (en el puerto de esta ciudad). La patriótica ceremonia fue precedida por la ejecución del Himno Nacional a cargo de la banda Municipal.

Llegada de unidades militares. En la estación Midland arribaron en horas de la noche y procedentes de Montevideo las distintas fuerzas armadas uruguayas que participarán en el desfile de mañana. A fin de que las autoridades oficiales e invitados especiales, tengan fácil ubicación en el gran palco que se ha levantado, en el costado Norte de la Plaza Artigas, se han distribuido las correspondientes invitaciones cuya exhibición previa habrá de obviar las aglomeraciones molestas.

Homenaje a la Sra. Catalina H. de Castaños. — La Sra. Catalina Harriague de Castaños fue homenajeada por el pueblo de Salto, que fue representado por una delegación del Comité Ejecutivo de Festejos del Bicentenario en la visita efectuada a tan destacada dama de la sociedad salteña. La misma fue obsequiada con un objeto de arte que luce la siguiente inscripción: El pueblo de Salto en su Bicentenario, a la generosa dama Dna. Catalina Harriague de Castaños.

Exposición de fotografías. — A los numerosos actos artísticos programados con motivo del presente fasto hay que agregar la exposición de alto sentido estético que constituye la muestra de fotografías con un único tema de los vibrantes atardeceres salteños, de tan justa fama, y cuyo autor es el Dr. Carlos A. Bortagaray.

La exposición se realiza en el edificio Castaños.

Programa para mañana jueves. La Secretaría de Prensa que con tanto acierto viene cumpliendo el Sr. Atilio Cánepa, gran colaborador de la prensa montevideana y local, nos entregó la siguiente lista de los actos a cumplirse mañana, día en que los salteños saludarán jubilosos a su ciudad, por ser ésta la fecha indicada del bicentenario. Hora 9: Recepción en el Campo de Aviación a las autoridades nacionales. Hora 11: Inauguración de Avda. José Joaquín de Viana y descubrimiento de un monolito en la intersección de las Avdas. Paysandú y Constitución. Harán uso de la palabra el Sr. Pte. del Concejo Departamental Dn. Juan H. Paiva y un miembro del Comité Ejecutivo de Festejos. Hora 12.30: Almuerzo en honor de las autoridades nacionales e invitados especiales en el gran hotel Salto. Hora 17: Gran desfile militar con la participación de las unidades militares de Montevideo, Concordia y Salto, Escuelas Públicas y Privadas, Liceo Departamental, Instituto Normal, Establecimientos Educacionales y Pueblo. Hora 19.30: Exposición de plásticos salteños en los salones de la Asociación Horacio Quiroga. Hora 21.45: Espectáculo a cargo de la Orquesta Sinfónica del Sodre y de la Coral Salteña, bajo la dirección del maestro Eric Simon, en el Estadio Dickinson. Hora 22: Grandes bailes sociales en los Clubes Uruguay y Chaná.

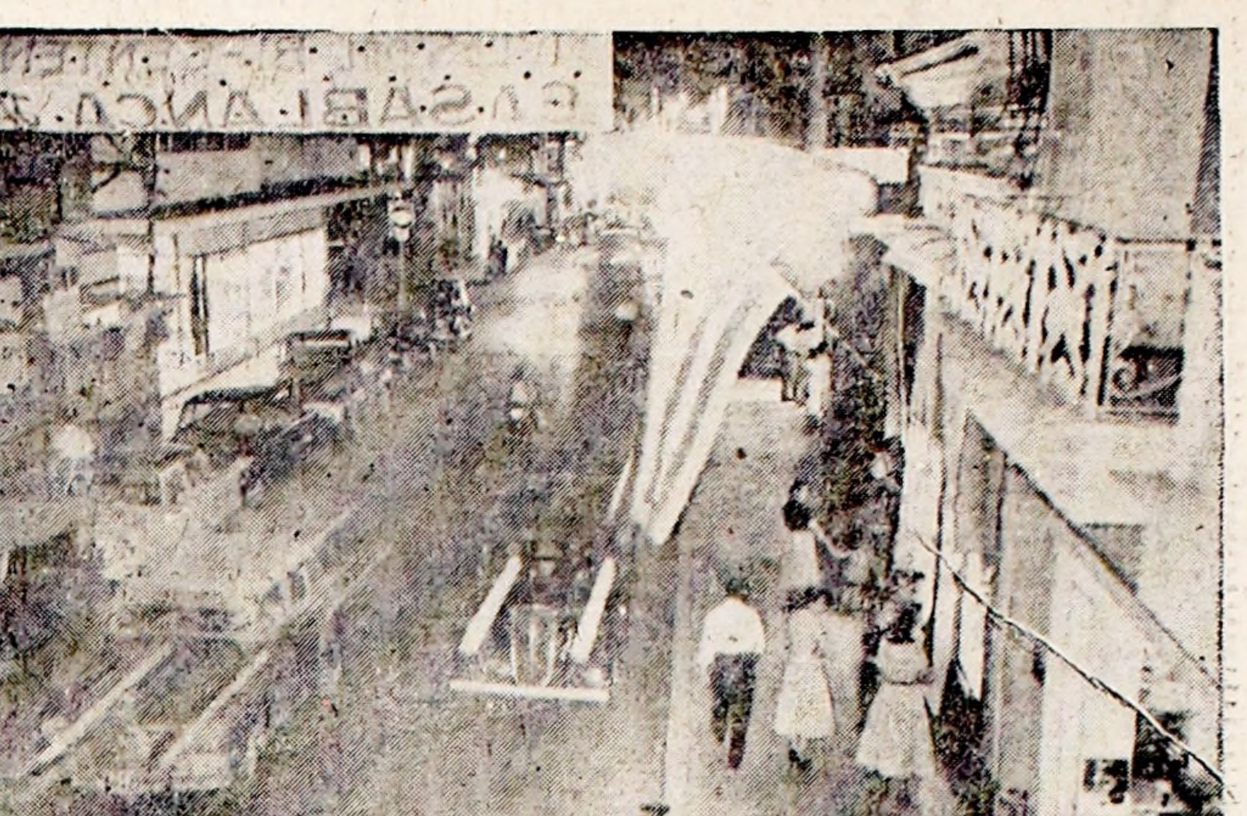

Vista nocturna —tomada antenoche— de la calle Uruguay, principal vía de tránsito de la ciudad

Integrantes de la Comisión de Damas Salteñas que ha ntomado a su cargo la misión de homenajear a las esposas de los visitantes oficiales, lo cual trasunta expresión de exquisita cortesía

Afiche aprobado para significar los actos de la celebración. Es obra de los estudiantes Abel E. Rezzano y Darío L. Ríos y simboliza, alegóricamente, la fuerza industrial del Salto Grande y la belleza de la flor de azahar, que es típica en toda la región

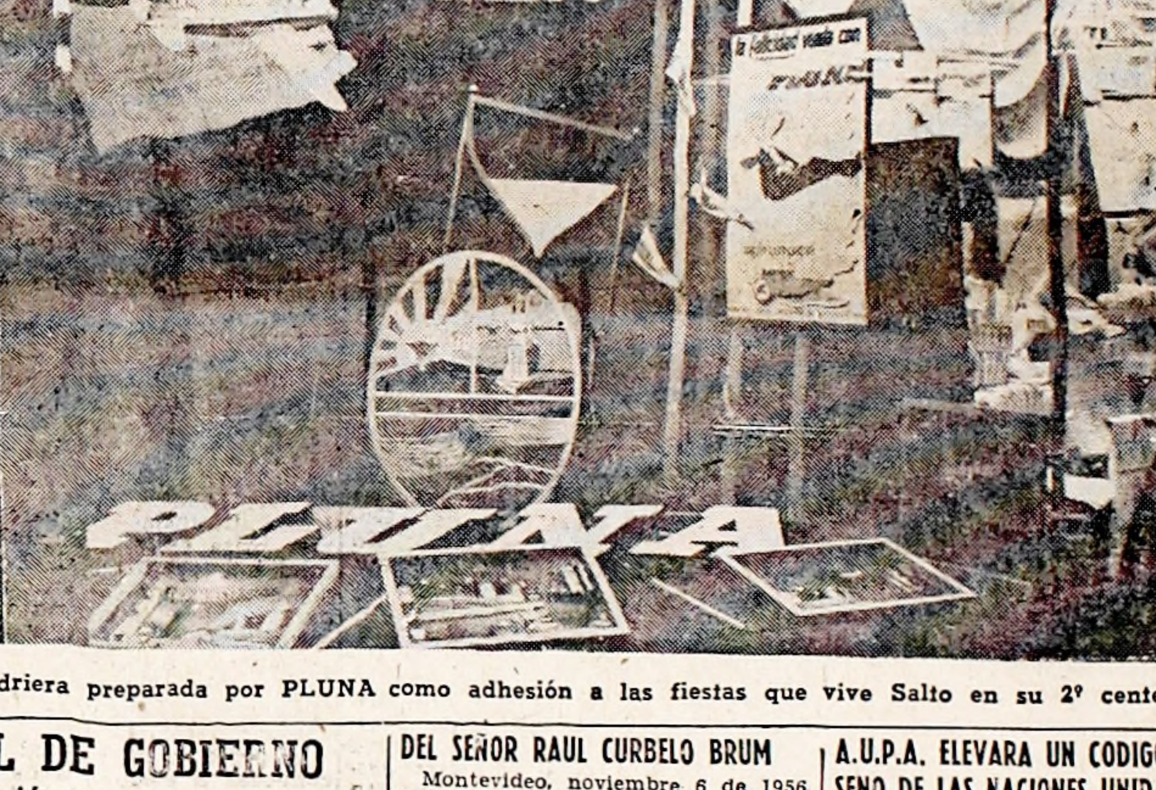

Vidriera preparada por PLUNA como adhesión a las fiestas que vive Salto en su 2º centenario

LA U.T.E. FIRMO EL CONTRATO QUE LE PERMITE CONSTRUIR LA REPRESA DE RINCON DE BAYGORRIA

El 25 de octubre ppdo., se realizó en la sede del Banco Internacional de Reconstrucción y Fomento, en la ciudad de Washington la firma del contrato celebrado entre la UTE, y esa Institución, por el cual se le otorga a la Administración de las Usinas Eléctricas y los Teléfonos del Estado, un préstamo de U$s 25.000.500.000 para financiar la construcción de la represa de Rincón de Baygorria.

El contrato de préstamo fué suscrito por el vicepresidente del Banco, señor W. A. B. Ilif y el señor presidente de la UTE., don Orestes L. Lanza; y el de garantía por el señor W. A. B. Ilif y el señor Embajador del Uruguay don Julio A. Lacarte Muró.

A continuación el señor vicepresidente del Banco Internacional pronunció breves palabras resaltando la importancia del contrato celebrado y la alta opinión que le merecía la Institución a la que se le otorgaba el préstamo, así como también destacó los resultados beneficiosos que para la economía del Uruguay son de esperar de la realización de la obra de Rincón de Baygorria.

El señor Embajador respondió puntualizando la importancia de la colaboración del Banco Internacional en la expansión de la energía eléctrica en el Uruguay, destacando la intervención de los delegados de la UTE. en las gestiones para obtener el préstamo.

Luego el presidente de la UTE señor Orestes L. Lanza, al agradecer la colaboración del Banco Internacional, expresó su confianza en la economía del Uruguay, que está fundada sobre principios de libertad y democracia. Hizo notar que las dificultades porque se atraviesa en estos momentos, era un fenómeno de características mundiales en las economías de los países pequeños y dió seguridades al Banco de que la UTE, organismo estatal que no persigue lucro, sino que busca un fin de bienestar social contribuir al mejoramiento de los servicios que presta, cumplirá celosamente los compromisos contraídos.

CONSEJO NACIONAL DE GOBIERNO

Lo tratado en la sesión de ayer

El Consejo Nacional de Gobierno celebró ayer su 233ª sesión, de carácter extraordinario, bajo la presidencia del señor Consejero Dr. Alberto F. Zubiría y con asistencia de los señores Consejeros don Luis Batlle Berres, don Arturo Lezama, don Carlos L. Fischer, Dr. Zoilo Chelle, Dr. Víctor Armand Ugón, Dr. Luis Alberto de Herrera, don Ramón Viña y don Daniel Fernández Crespo.

Actuaron en secretaría el señor secretario Dr. Justo J. Crozco y los señores pro-secretarios Dr. Julián F. Alvarez Cortés y don Manuel Sánchez Morales.

Licitación del azúcar. — En la sesión de anteayer martes, el señor Consejero Dr. Herrera acusó a la firma "La Constancia" S. R. L. de haber sido indebidamente beneficiada en una adjudicación hecha por Subsistencias. Expresó que dicha firma estaba integrada entre otras personas por los señores Horacio Torrendell (h.) y Jorge Batlle Ibáñez.

El señor Consejero Batlle Berres rechazó de inmediato esta afirmación, señalando que ninguno de sus hijos mantiene vinculación alguna con empresas comerciales ni industriales, salvo las muy conocidas con "Radio Ariel" y "Acción".

En la reunión de ayer, miércoles, el señor Consejero Dr. Herrera manifestó: "Al dar la rúbrica de las tres firmas que se disputaron la licitación del azúcar, incluimos en el número de socios de "La Constancia S. R. L." a los señores Horacio Torrendell, hijo y Jorge Batlle Ibáñez. Resultando inexacto, rectificamos ese dicho, cual corresponde, entrando en seguida al tema central, constituído por la discutida operación, según planteamos el asunto. Así dijimos:

Impuesto evocar los antecedentes de esta licitación del azúcar. Abierta, se presentan tres firmas: "Transamericana Uruguaya S. A.", "Agromotora Ltda." y "La Constancia S. R. L.".

Convertidos los precios de dichas propuestas en pesos uruguayos (un dólar a $ 2.40 y 100 Florines holandeses a $ 55.27), el cuadro de las propuestas fue el siguiente:

"La Constancia S.R.L."	100 kilos en bolsas de	50 kilos	$ 23.9715
"La Transamericana U.S.A."	100 " " " "	100 "	" 23.3961
" "	100 " " " "	100 libras	" 23.8644
" "	100 " " " "	100 kilos	" 23.7930
"Agromotora Ltda."	100 " " " "	50 "	" 23.6090
" "	100 " " " "	50 "	" 23.0895
" "	100 " " " "	100 "	" 23.4754

—Cual puede apreciarse, la propuesta de "La Constancia S. R. L." era la más cara; pero, fuera de no estar en el pliego de condiciones las otras dos, en cuanto a los envases, y sobre todo y muy principalmente, por embarcar en octubre su mercadería ("La Constancia S. R. L." a eso se comprometían expresamente, y las otras no) se le adjudicó la licitación. Razón tan capital la fecha de entrega que la propia "La Constancia S. R. L.", en eso, precisamente, fundó su mayor impugnación a las propuestas adversarias: por no ajustarse a lo taxativamente exigido en el artículo 3º del pliego de condiciones, referente al embarque.

—Era, en efecto, primordial el embarque en octubre, plazo fijo y perentorio, en virtud de agotarse la provisión de azúcar, estando distante la nueva cosecha y recrudeciendo la clamorosa demanda del consumo nacional.

Al instante de conocerse la licitación acordada, apareció abundancia de azúcar, como por arte de magia; y por tanto cuando ya no hacía falta más abastecimiento, se hizo el negocio, innecesario, con "La Constancia S. R. L.", valiéndole al Estado una erogación ociosa de muchos miles de pesos, a causa del precio recargado, sobre las otras ofertas. Y, según nos enteramos, todavía, tras más provechos, pues aquélla acaba de comparecer ante "Subsistencias", pidiendo nuevo beneficio; la entrega en bolsas de 100 kilos, en vez de lo establecido, que es de 50, y de algodón en vez de lo comprometido.

Adjudicada la licitación a "La Constancia S. R. L.". Pero, aquí entra lo inesperado y más sorprendente: enseguida, alegando avería del barco que debía conducir el cargamento, dicha firma de nuevo se presenta manifestando que, en esa virtud, no puede cumplir con el compromiso de entrega contraído para octubre.

—Perdida por tal hecho su posición de preferencia. En consecuencia, lo impuesto y reglamentario era llamar nuevamente a licitación; lo que no se hizo, contra el texto claro de la ley, cual lo planteó, sin éxito, la minoría del Consejo Nacional de Subsistencias.

Entonces, con manifiesta irregularidad, fue rota la cláusula matriz, sobre la fecha de entrega.

En nulidad, quedó "La Constancia S. R. L." dueña del campo, correspondiendo por lo tanto, invalidar —aún en tiempo— lo ilegalmente hecho. Recién llegado a nuestro conocimiento, así debe declararse; además de lo que resuelva el Tribunal de Cuentas.

De todo lo que resulta, en resumen: que la operación, aunque con lesión, se llevó a cabo; pero, herida en su validez, sin que todavía haya tenido ni principio de cumplimiento es obligado cancelarla, por ilegal, y llamar a licitación en tiempo abreviado.

ENSEÑANZA INDUSTRIAL

Mesa Coordinadora pro Mejoras. — En reunión realizada con asistencia de delegados de distintas entidades se formularon los pedidos básicos para asesorar a los Poderes Públicos sobre las necesidades actuales de la Univers. del Trabajo. Estos pedidos son: 1) La formación de un consejo docente que implique, reformando la actual carta orgánica, la integración del Claustro de la Universidad del Trabajo para el estudio de planes de acuerdo a lo estructurado por la Comisión creada al respecto; 2) Rubros adecuados que permitan el funcionamiento normal de los Cursos de la U.T.U. (materiales, maquinaria, etc.); 3) **Regularización definitiva de los Cursos** Normales de la Universidad del Trabajo; 4) Estatuto del Profesor; y 5) Equiparación de los docentes prácticos y teóricos.

La resolución está apoyada por la Federación de Estudiantes de la Universidad del Trabajo, el Centro de Estudiantes Normalistas Industriales y la Asociación Magisterial Industrial.

DEL SEÑOR RAUL CURBELO BRUM

Montevideo, noviembre 6 de 1956

Señor Director de "EL DIA". Don Rafael Batlle Pacheco. Presente

Vuestro diario en su número del 4 del corriente, publica un suelto titulado "Los viajes a Bolivia", en el que se comenta la ampliación —por parte de Pluna— de la línea internacional hasta La Paz-Bolivia, des. de hace u ntiempo y, sus resultados económicos.

Como la referida línea fue iniciada durante la gestión del anterior Directorio, en mi calidad de ex Director de aquel, y, en defensa de la verdad y de la responsabilidad que incumbe a cada uno, me interesa puntualizar, cuál fue la actuación que le cupo al ex Directorio y cuál fue mi posición en el planteamiento de ese problema.

Cuando se presentó esa iniciativa, el Directorio resolvió —como paso previo a su resolución— que una comisión de altos funcionarios técnicos del Organismo, hiciera un viaje de estudio del punto de vista operativo e informara a su regreso. Realizado éste, que fue de tres o cinco días, lo recuerdo exactamente, se produjo la información, la que, considerada, quedó estancada en espera de ser complementada con otros antecedentes y estudios necesarios indispensables para su aprobación definitiva. Así las cosas, y estando en sesión en una de las últimas que realizábamos, le fue anunciado al Sr. Presidente General Sicco que era llamado de la Casa de Gobierno. Interrumpida ésta y vuelto a sala el Sr. Presidente, informó que había sido llamado por el Sr. Presidente del Consejo Nacional de Gobierno, para expresarle su deseo de que el Directorio resolviera la extensión de la línea aérea hasta La Paz. Discutido el punto y después de haberse hecho argumentaciones en pro y en contra, se puso a votación y el que escribe, que se había pronunciado en contra, por considerar que era una resolución prematura, fundó su voto en más o menos los siguientes términos: "Por faltar elementos de juicio que justifiquen su necesidad y utilidad, no haberse hecho estudio del punto de vista comercial de la plaza que iba a servir, no haberlo tampoco sobre el costo de la línea y tampoco, cálculo presuntivo de producción y rendimiento". Y así se votó en aquella sesión, resultando aprobada por mayoría de votos, quedando para el actual Directorio la ejecutara o reviera. Pero éste con "bombos y platillos" y sin pérdida de tiempo la inauguró alimentándola con pasajes de favor.

He ahí Sr. Director, el proceso de esta línea y, sin duda alguna, las causas originarias de las cuantiosas pérdidas que viene dando por lo anti-económico de su explotación.

A nosotros, no nos han sorprendido esas considerables pérdidas que se dice da esa línea, lo presentimos en aquella oportunidad y lo hemos venido observando en el curso de su desarrollo. Es muy fácil inaugurar líneas teniendo "barro a mano" para hacer frente a sus ingentes gastos, pero lo difícil es crearlas e inaugurarlas ajustándolas a un régimen de orden y equilibrio administrativo y financiero. Parecería que para Pluna, más que un Ente de carácter comercial del transporte colectivo de pasajeros y cargas, fuera algo así como un ente social y de beneficencia.

Sin otro particular me es grato saludar al señor Director con mi consideración más distinguida. — Raúl Curbelo Brum.

A.U.P.A. ELEVARA UN CODIGO AL SENO DE LAS NACIONES UNIDAS

Afiliada a la Federación Mundial de Protectoras de Animales de La Haya.— Después de haber presentado una ponencia a UNESCO en 1954 AUPA, honrará nuevamente al Uruguay adhiriéndose esta vez en la presentación a las Naciones Unidas de un Código de Educación Humana para la defensa y bienestar de los animales cuyos 7 puntos principales podrán ser aceptados por todos aquellos países que no cuenten aún con leyes al respecto, y son ellos los siguientes:

1º Que es una obligación moral que todos los animales domésticos o salvajes sean protegidos de la crueldad del hombre.

2º Que todos los animales domésticos o cautivos deberán contar con condiciones humanas de vida, reparo y transporte, incluyendo adecuado alimento y descanso.

abandonados, y deberá dárseles adeque tengan edad avanzada, enfermedades, o en cualquier forma incapacitados, no podrán nunca ser abandondos, y deberá dárseles adecuado tratamiento veterinario, y darles un hogar donde descansar, o de lo contrario una muerte sin sufrimiento.

4º Que cuando se mate animales para alimento éstos deberán primero ser puestos en estado inconciente por medios mecánicos u otros igualmente eficaces, no permitiendo nunca que recobren el conocimiento; y las condiciones previas a la matanza deberán ser tales que no produzcan innecesario terror o alarma.

5º Que los animales transportados por caminos, trenes, mar o aire, deberán ser siempre manipulados humanamente; tener adecuado espacio, alimento y agua, y observarse las necesarias condiciones sanitarias.

6º Para la ciencia y los deportes: Que los reclamos de los intereses de la ciencia, los deportes y los espectáculos no inhibirán jamás al hombre de la obligación de evitar la crueldad y sufrimientos, ya sea en experimentos, caza, entrenamiento y explotación.

7º Que constantes esfuerzos deberán hacerse por medio de la educación en los hogares, las escuelas las iglesias, la prensa, la radio, el cine y la televisión, para inculcar los principios de la obligación de dar un tratamiento humano a los animales, en las mentes de todos los hombres.

Nota: El Código define la palabra animal como "todo mamífero, ave, reptil o pez".

PRO ALFABETIZACION TOTAL DEL PAIS

Como se ha anunciado se realizará a fines de la presente semana, en la Ciudad de "Castillos", Dpto. de Rocha, el censo de analfabetos de esa localidad.

Intervendrán en esa tarea, el Comité local que preside el Dr. Hugo Rubio, las autoridades policiales, elementos del magisterio, estudiantes liceales, etc.

El Comité Central que preside el Esc. Don Héctor A. Gerona, ha resuelto delegar su representación en el Prof. Roberto Abadie Soriano, quien se trasladará a aquella ciudad y tomará parte en varios actos preparatorios de la tarea a cumplirse.

de trabajo para esta plausible obra, que en poco tiempo ha logrado interesar a la juventud, contribuyendo ampliamente a su educación y al perfeccionamiento de sus facultades intelectuales.

TRES NOTAS BIOGRAFICAS SALTEÑAS

JUAN JONES, el ganadero; ANTONIO PALAQUINA, el agricultor; ILDEMARO HERNANDEZ, el periodista

En estos días en que Salto celebra su bicentenario buscando nuevos cauces para su progreso, queremos recordar a tres figuras que representan en lo económico y en lo cultural el espíritu y la acción que han llevado a aquel Departamento a ocupar un lugar destacado en la vida del país.

Estas figuras son: Dn. Juan Jones; Dn. Antonio Malaquina, y el periodista Ildemaro Hernández.

JUAN JONES
ganadero de estirpe vocacional y creador

No se puede hablar de Salto sin hablar de Jonathan Jones, el inglés acriollado que a través de muchas décadas ha trazado rumbos en la industria ganadera de aquel Departamento, y colocándolo en la producción de carne y lanas entre los primeros del país. Don Juan Jones nació en Liverpool, el puerto fabril inglés y llegó a Salto cuando contaba veinte años de edad. Cumplió noventa el pasado 9 de octubre, estando esos setenta años de su vida en el Uruguay profundamente ligados al progreso salteño en los más variados órdenes. Ganadero de alta jerarquía técnica, plantador, escritor, pintor, Don Juan Jones es una figura patriarcal hondamente querida en Salto y en Paysandú, departamento al cual está también muy vinculado. Cuando cumplió ochenta años los salteños le rindieron un homenaje histórico, que certificó con emoción estos afectos. Emparentado con los Williams y los Fletcher, de vieja raigambre británico-salteña, la vieja casona de Jones en Salto, poblada de recuerdos y evocaciones, en la que vive desde 1897, es un compendio de las tradiciones familiares salteñas llenas de señorío y de historia.

Habiéndole tocado por herencia paterna campos ubicados en el Paso del Parque del Daymán, Juan Jones vino al Uruguay a trabajarlos, cuando tenía veinte años. Desde entonces se vinculó a la ganadería y con el correr del tiempo hizo de su estancia y cabaña "Los Manantiales" un esta-

Esta fotografía de don Juan Jones data de 1944. Aparece junto a un famoso campeón merino australiano ganador de exposición, nacido y criado en su estancia "Los Manantiales"

Los vigorosos 80 años de D. Antonio Malaquina. Ahí está en un naranjal junto a una planta joven

blecimiento modelo, en que brilló como criador y gran productor de carnes y lanas.

Don Juan Jones es así uno de los magníficos pioneros de la industria ganadera en el Uruguay. Ha sido el único criador en el país que aclimató y formó rodeos con la raza lechera "Red-Polled", el famoso mocho rojo de los rebaños salteños; y fue de los primeros en aceptar en el país el merino australiano, que ha contribuido poderosamente a mejorar la calidad de las lanas nacionales por obra de hombres de la envergadura de Jones y otros innovadores, que transformaron la ganadería pastoril en una escuela de técnica fecunda en grandes realizaciones.

En 1930 comenzó a presentarse en las Exposiciones Ganaderas con merinos australianos y desde entonces el nombre de la estancia "Los Manantiales" figura en los primeros planos de la producción mundial de lanas.

Siempre los lotes de esta estancia ocupan un lugar preponderante en nuestra zafra, solicitados entre los primeros por los compradores nacionales y extranjeros. Inglés típico, Don Juan Jones, magnífico en su noble ancianidad, es también un criollo de puro cuño, profundamente enamorado de nuestras tradiciones nativas, que tienen en él un cultor entusiasta y un intérprete inteligente en la literatura y en la pintura. Ganadero de estirpe, vocacional y creador, inculcó en su familia esta tradición y sus hijos, Edith, Irene, Eduardo, Carlos Arturo y Ana Celina, a cuyo cargo está ahora "Los Manantiales", han seguido y honrado la trayectoria paterna, a través de la cual Juan Jones, recogiendo la herencia de los Williams y de los Fletcher, hizo brillar el nombre de la estancia del Paso del Parque del Daymán como uno de los grandes establecimientos ganaderos del país.

El pasado 12 de abril, en el Casino de Tropa del Batallón de Infantería Nº 7 con asiento en Salto, tuvo lugar un homenaje desusado en nuestras fuerzas armadas. Ese día se colocó en dicha sala militar un gran retrato del civil Juan Jones, por especiales méritos ciudadanos. Ese homenaje simboliza la contribución que este ilustre representante de las mejores tradiciones salteñas ha hecho al progreso y al bienestar de su Departamento, a través de 70 años de vida fecunda, desde que llegara a las praderas litoraleñas procedente de su brumoso Liverpool.

ANTONIO MALAQUINA
pionero de la citricultura

Don Antonio Malaquina, es como Don Juan Jones, otro de los hombres con cuya patriarcal ancianidad se honra Salto. Don Antonio ha llegado a los ochenta años, fuerte y optimista como en su mejor mocedad. Plantador ilustre y fundador de la apicultura salteña, de fama mundial, pertenece Malaquina a una vieja estirpe de agricultores, de secular arraigo en Salto y profundamente ligados al progreso del Departamento.

Productor principal de la industria apícola salteña, presidente de la Sociedad de Apicultores, sus colmenares están distribuidos en sus tres establecimientos citrícolas, con espléndida organización. Ha sido trabajo tesonero que la apicultura salteña ocupa el primer lugar del país en la producción de miel, tanto en volumen como calidad. Las mieles salteñas, alimentadas por sus magníficos naranjales, están consideradas entre las mejores del mundo, por su sabor y riqueza vitamínica. Y Don Antonio Malaquina, el viejo citricultor, ha sido el elemento conductor de ese esfuerzo que ha hecho de la apicultura salteña una industria altamente técnica, mezcla de ciencia y de arte, nutrida en los azahares de sus grandes montes cítricolas. El trabajo de millones de abejas transforma la belleza de la flor en miel deleitosa solicitada desde Alemania, Bélgica, Gran Bretaña y otros países de consumo seleccionado, con interés que crece de año en año.

Por otra parte, la industria citrícola salteña le debe a la inteligencia y perseverancia de Malaquina la famosa híbrida que lleva su nombre, la bergamota, la fruta más uruguaya y más salteña. La obtuvo hace treinta años, después de muy pacientes trabajos por la selección de diversos tipos de híbridos. El Uruguay es el único país del mundo que produce la bergamota de Malaquina, cuyo renombre en los grandes mercados del exterior y cuya creciente aceptación en ellos, le abren un brillante porvenir. No está en efecto lejano el día que la bergamota salteña, llegue en grandes cantidades a las mejores mesas de Europa y Estados Unidos, como expresión de una de las más deleitosas y hermosas creaciones de la moderna fruticultura.

Antonio Malaquina, el plantador enamorado de su trabajo, que a los ochenta años de edad recorre vigoroso y feliz los naranjales y los apiarios de sus tres establecimientos citrícolas, bajo esa su apariencia peculiar de modesto, y de sencillo campesino, pasará así a integrar la lista de los grandes creadores de la fruticultura mundial. Ha sido en su tierra nativa de Salto que se ha realizado esa obra y justo es que se le rinda un tributo de sentido nacional, en el momento en que la citricultura salteña, al alcanzar una etapa culminante en su progreso técnico, abre las puertas de un brillante futuro económico como industria de exportación.

ILDEMARO HERNANDEZ
el periodista

Ildemaro Hernández pertenece a las generaciones de ciudadanos que en el correr de este siglo contribuyeron a formar las corrientes de opinión pública que hacen de Salto un baluarte de la democracia uruguaya. Autodidacta, hombre hecho por su propio esfuerzo desde modestas posiciones, se inició en el periodismo en 1913, fundando un periódico "La Idea", que fue una brillante tribuna de doctrina democrática. Contaba entonces Ildemaro Hernández 19 años y lo era todo en su periódico. Director, redactor, tipógrafo, corrector. Pero "La Idea" honró su nombre por encima de toda dificultad material y brilló en el periodismo regional por la inspiración de su fundador, como una gran fuerza impulsora en memorables jornadas del civismo salteño, siempre con el culto a la libertad como supremo oriflama.

La personalidad del joven periodista, forjada en el bisemanario "La Idea", lo llevó en 1917 a ingresar como redactor en "Tribuna Salteña", el diario regional fundado por Don Modesto Llantada. Probo, principista, trabajador incansable, periodista vocacional, Ildemaro Hernández ascendió por méritos propios y llegó a ocupar la Subdirección de dicho diario, hasta que se apartó de él a raíz de los sucesos políticos producidos por el golpe de Estado de marzo de 1933.

Hernández fundó entonces el diario "Ahora", su gran creación periodística, órgano de doctrina democrática y de lucha política, que se prestigió con una altiva y valiente lucha contra la dictadura. Gobernaba entonces en Salto, casi como dueño absoluto, el Gral. Jaime F. Bravo. Fueron muchas las veces que Hernández lo enfrentó y fueron muchas las clausuras que sufrió "Ahora", pagando tributo a su prédica antidictatorial. El diario había logrado una progresista y sólida situación patrimonial. Ildemaro Hernández, con sus cuatro hijos aún pequeños, no vaciló en sacrificar esa situación para servir sus ideas democráticas. Las clausuras dieron a "Ahora" gran prestigio cívico, pero lo arruinaron materialmente, hasta que por efecto de los quebrantos económicos producidos por las persecuciones dictatoriales, el diario dejó de aparecer en 1938.

Dos grandes campañas realizadas por "Ahora", una defendiendo la pureza de los espectáculos cinematográficos para la niñez y otra contra jerarcas de la dictadura, motivaron contra el diario, juicios ruinosos, que influyeron en el cierre, aunque posteriormente fueron ganados en los estrados judiciales con la defensa brillante del Dr. Sofildo Hernández, hermano de Ildemaro, y su colaborador y compañero desde los primeros tiempos de su actuación periodística.

Ildemaro Hernández con su hermano Sofildo, su compañero y colaborador desde las primeras épocas del periódico "La Idea".

Ildemaro Hernández, ciudadano de sólida cultura, recta conducta y ejemplar principismo democrático, vive ahora en Salto con su parca pensión periodística ya retirado de la actividad que abrazó en su primera juventud y que continúa amando todavía, como se ama lo que se siente por indestructible vocación.

La prensa salteña que posee en su historial figuras tan brillantes como José Piñeiro, Modesto Llantada, Luis Thevenet, y otros intelectuales destacados en las letras nacionales, tiene en Ildemaro Hernández el tipo perfecto del periodista de principio y de lucha y es en tal carácter que lo recordamos en estos días de júbilo y de celebración para su departamento natal.

ADMINIST. DE JUSTICIA

DICTO SENTENCIA LA S. CORTE. JURO UN NUEVO ABOGADO EN EL ACUERDO. — Celebró acuerdo ayer la Suprema Corte de Justicia, bajo la presidencia del Ministro Dr. Julio César De Gregorio y con la asistencia de los Sres. Ministros Dres. Alvaro F. Macedo, Rivera Astigarraga, Manuel López Esponda y Luis Alberto Bouza, actuando en la Secretaría Judicial el Dr. Jorge Gamarra y en la Administrativa el Dr. Manuel T. Rivero.

Asuntos tratados: Asuntos Administrativos: Instrucción y Correccional 2º turno. En autos: "Muniz Castro Santiago". Eleva exposición.

Sentencias dictadas: Saralegui, Miguel c/ A.F.E.

Juramento de Abogado: Prestó juramento con arreglo a normas de derecho el Dr. Carlos Luis Colombo Della Bella, quedando en consecuencia habilitado para ejercer dicha profesión en todo el territorio nacional.

Libertades anticipadas: concedidas: 1.

CONFERENCIAS

DE LA DRA. ESTHER DE CACERES. — Hoy, a las 18.30, en el Paraninfo de la Universidad sobre el tema: "La nueva poesía de Gabriela Mistral".

EN EL INST. DE ESTUDIOS SUPERIORES. —Del Dr. Rodolfo Méndez Alzola, hoy hora 18.30 en local de Constituyente 1711 abordando el tema: "Paleozoología del Uruguay".

DEL SR. H. B. FRONTER. — Esta tarde, a la hora 18, en el salón de actos del Instituto Anglo-Uruguayo refiriéndose a "El nacimiento de una Universidad".

EN LA ASOCIACION U. DE ESCRITORES. — De la escritora María Elena Guzmán Olivero, mañana viernes a la hora 19.15 en el local de Bartolomé Mitre 1260, sobre el tema: "Delmira Agustini".

DE ARTE

EXPOSICION JOAN ANDRE ALLAG. — En "Amigos del Arte" se clausura hoy la bella exposición de pintura del artista francés Joan André Allag, quien con tanto éxito exhibiera su obra durante un lapso de quince días. La exposición comprende Paisajes, y diversos motivos de París.

VIDA MEDICA

SOCIEDAD DE UROLOGIA: Se reúne hoy, a las 20 h., en el Salón B de la A. Universitaria para tratar la siguiente orden del día:

1ro. Asuntos entrados; 2º Media hora previa (Presentación de enfermos, radiografías y documentos clínicos); 3º Informe de la Comisión de Reglamento y Revista; 4º Aprobación y reforma de los estatutos; 5º Comunicaciones científicas: a) Dres. Bonnecarrere E., Viola J., Delgado H. y Mendoza D.: "Metástasis canicular de adeno-carcinoma de riñón". b) Dres. Lockhart J. y Cassinelli: "Adeno-carcinoma mucoso de vejiga". c) Dr. Kasdorf H.: "Consideraciones sobre el valor de la radioterapia en el tratamiento del cáncer de vejiga". d) Dr. Berta M.: "Impotencia genital". Tratándose de la última reunión de la Sociedad del año y en virtud de que se tratará la aprobación de la reforma de los Estatutos, se ruega puntual asistencia.

Una vez finalizada dicha reunión se realizará una cena de camaradería.

CURSO DE PERFECCIONAMIENTO NEUROLOGICO: Corresponde a este importante curso que se dicta en el Hospital de Neurología hoy, a las 11 h., el Prof. Agrdo. Dr. Alberto Santoro tratará el tema "Semiología del aparato vestibular".

Mañana, a la misma hora y en el mismo lugar, anfiteatro Prof. Lussich, el Dr. Néstor Azambuya considerará el tema: "Semiología radiológica de las hernias cisternales".

REUNION CONJUNTA DE LAS SOCIEDADES GASTROENTEROLOGICAS ARGENTINO - URUGUAYA. — Mañana y pasado, tendrá lugar en Montevideo una reunión de carácter científico, donde tomarán parte los Médicos Gastroenterólogos argentinos y uruguayos.

Las reuniones tendrán lugar en la Agrupación Universitaria y en el Hospital de Clínicas del Prof. B. Varela Fuentes.

Esta reunión será un motivo más de acercamiento en las relaciones científicas rioplatenses.

LA A. DE ESCRITORES HUNGAROS

Nuestro colaborador, el escritor Sr. Francisco Ferrandiz Alborz, recibió ayer de París, el telegrama que transcribimos a continuación, firmado por el escritor español Julián Gorkin:

"París, 7. Llamamiento difundido por la Asociación de Escritores Húngaros el 4 de noviembre de 1956 por Radio Kossuth y Gyor a las 7 T. 570: "Aquí la Asociación Nacional de Escritores Húngaros pedimos ayuda a todos los escritores, todos los científicos, todos los intelectuales del mundo entero, todas las asociaciones de escritores, todas las academias, todos los que llenan un papel determinante en la vida espiritual de sus respectivos países. El tiempo urge ya conocen todos lo ocurrido, es inútil retrasar los acontecimientos, ayuden a Hungría, ayuden al pueblo húngaro, ayuden a los campesinos, a los obreros, los intelectuales, los escritores, los científicos húngaros, ayuda para Hungría, socorro, socorro, socorro". Rogamos urgente difusión a este llamamiento y organizar actos solidaridad todo orden, prensa, radios. Recogida firmas.

EMOTIVA DEMOSTRACION DE PESAR PROMOVIO EL SEPELIO DE LOS RESTOS MORTALES DEL DOCTOR LUIS MATTIAUDA

Hicieron uso de la palabra los Sres. Cont. Laxalde, Dr. Marino, Martoy y Dr. Onetti

Arriba: El cortejo fúnebre, en el momento de entrar en la rotonda del Cementerio del Buceo. — Abajo: Parte de la numerosa concurrencia que rodeó la tumba del Dr. Mattiauda durante el acto

A las 10 de la mañana de ayer se realizó en el Cementerio del Buceo la inhumación de los restos mortales del Dr. Luis Mattiauda, prestigioso ciudadano cuya desaparición ha causado profundo sentimiento de pesar en distintos círculos del país. Personalidades del Gobierno, la política, los centros universitarios y de otras esferas, así como amigos del extinto, formaron el cortejo fúnebre, trasuntando, por su número, el aprecio y consideración que rodeaban al Dr. Mattiauda. Incontables ofrendas florales traducían, asimismo, la repercusión dolorosa que tuvo la muerte del destacado compatriota. El ataúd en que yacían los restos mortales del Dr. Mattiauda llegó a la rotonda de la necrópolis conducido a pulso por miembros de la Comisión Honoraria para la Lucha Antituberculosa.

PALABRAS DEL CONTADOR AGUSTIN LAXALDE

En la ceremonia póstuma habló en primer término el Cont. Agustín Laxalde, Decano de la Facultad de Ciencias Económicas y de la Administración, quien lo hizo en representación de este centro de enseñanza. Sus palabras fueron las que reproducimos a continuación:

En nombre de la Facultad de Ciencias Económicas y de Administración debo expresar una palabra de despedida que pretendieron trasuntar el dolor y la emoción que nos embarga en este momento de la desaparición terrena del Dr. Luis Mattiauda.

No es este el ambiente propicio para hacerlo, ni encontraría los términos precisos para extenderme en consideraciones respecto a la actuación de Mattiauda en las múltiples facetas que presentó en su larga trayectoria, culminando en puestos de grave responsabilidad, tales como el Ministerio de Salud Pública y el Tribunal de Cuentas.

Me concretaré, pues, a decir breves palabras con referencia a su actuación en nuestra Facultad.

Su iniciación como estudiante. Llegó a obtener su título de Contador, con una escolaridad brillante, a costa de grandes sacrificios, dedicando a los estudios las horas de descanso que le permitían sus tareas diarias.

Pero ese título no bastaba, y se dedicó con igual entusiasmo a otras disciplinas. Conquista así su título de Escribano.

De conjunto de conocimientos, su afán de superación y una natural vocación por la docencia, lo lleva a ocupar la cátedra de Derecho Civil, dignamente desempeñada durante muchos años.

Al crearse la Facultad de Ciencias Económicas, sus reconocidas dotes de inteligencia y sus condiciones de administrador lo impusieron como candidato indiscutible para llenar el cargo de Decano, puesto que ocupó, en mérito a su reelección, durante un término de ocho años.

Fue desempeñado ese cargo como él sabía hacerlo, con gran dedicación y gran dinamismo.

Formuló un plan de estudios en el que se contemplaban las reformas que en aquella época reclamaba el conocimiento de nuestras disciplinas. Y posteriormente redactó un proyecto de reglamentación de nuestra carrera profesional.

Todos esos relevantes méritos, todo ese tesón puesto al servicio de la Facultad dieron base a que el Consejo Directivo le acordara el título de Dr. Honoris Causa, título que sólo puede otorgarse a personas de verdadera excepción.

Si tuviera que sintetizar las características salientes de su actuación dentro de nuestra Facultad, la concretaría con estas solas palabras: Clara inteligencia —carácter— voluntad.

Clara inteligencia demostrada en su paso por las aulas hasta la brillante culminación de su carrera. Eficaz en su labor docente con destacada actuación como profesor de Derecho, y por fin, aplicando esas sus condiciones intelectuales y su elevado criterio para solucionar los tan distintos problemas presentados durante todo el tiempo de su decanato.

Carácter con el que sus encarar y afrontar las serias dificultades propias de la organización y puesta en marcha de nuestra casa de estudios, dificultades procedentes de la incomprensión de unos y del interés y egoísmo de otros.

Voluntad para continuar con el mismo ritmo, la obra comenzada, anulando los inconvenientes que se presentaban a su labor.

Sobre esas bases se inició nuestra Facultad y su éxito creciente descansa en gran parte en la eficacia de la tarea realizada por quien desde los primeros días tomó a su cargo su dirección.

Cumplimos pues con un elemental deber de reconocimiento al hacernos presentes en este acto y despedir a nuestro primer Decano con un: ¡descansa en paz!

DISCURSO DEL DOCTOR URUGUAY MARINO

A continuación habló el Director de la Colonia Saint Bois, Dr. Uruguay Marino.

En conceptuoso discurso, el destacado profesional exaltó la figura del Dr. Luis Mattiauda como hombre público y como profesional, recalcando la inteligencia, ilustración y espíritu de trabajo que puso en todas sus empresas. Hizo especial mención de la clarividencia y espíritu práctico, a la vez, expuestos por el extinto al planear, crear y poner en marcha un organismo tan complejo como es la Comisión Honoraria para la Lucha Antituberculosa, recordando que, sin ser médico, supo dotar a ese movimiento racional de los más perfectos instrumentos técnicos, llevándolo a un grado de eficacia que ha suscitado la admiración de autoridades científicas extranjeras.

HABLA EL SR. JOSE MARTOY

En nombre del personal técnico y administrativo de la Comisión Honoraria para la Lucha Antituberculosa, hizo uso de la palabra el jefe de la Sección Educación y Propaganda de dicha institución, señor José Martoy. Sus conceptos fueron los siguientes:

El personal técnico y administrativo de la Comisión Honoraria para la Lucha Antituberculosa me ha designado para que en su nombre despida los despojos mortales de quien fuera el creador de la Institución y su Presidente durante diez años ininterrumpidos.

El Dr. Mattiauda, con el que tuvimos puede decirse que diario contacto durante más de nueve años, nos distinguió siempre con su confianza y con su amistad.

A lo largo de tan prolongado e íntimo trato pudimos apreciar en él los rasgos salientes de su vigorosa y múltiple personalidad.

Pudimos igualmente aprender que en la vida, frente a los diletantes cuya máxima preocupación es la de hablar, se encuentran los hombres prácticos y realizadores que dedican el mayor de los esfuerzos al hacer y como esta última pretende asimismo ser nuestra modalidad, al coincidir integralmente en ella, nos comprendimos perfectamente.

En infinidad de circunstancias nos fue dado apreciar lo ponderado de su juicio y lo acertado de las soluciones que proponía para cada problema que se le planteaba y ello nos hizo comprender el por qué de su intervención en tantas empresas de la más diversa índole, que reclamaban su consejo, su asesoramiento y su colaboración.

Por razón específica de nuestras funciones en la Comisión Honoraria, tuvimos ocasión de hablar personalmente con todos los visitantes extranjeros que llegaron hasta nuestras oficinas para conocer la organización de las mismas. Cuando fuera del protocolo cambiábamos con ellos impresiones y les dábamos información, a todos llamó la atención que un gobernante, no médico, hubiese tenido la genial idea de solucionar práctica, sencilla y eficientemente un problema que, como el de la asistencia económica de los enfermos de tuberculosis no había podido ser resuelto satisfactoriamente en ninguna otra parte del mundo.

Y para no citar más que una sola opinión, nos referiremos brevemente a las palabras pronunciadas por el Dr. James E. Perkins, de la National Tuberculosis Association de los EE.UU., quien al ser impuesto del mecanismo de nuestro sistema, proclamó su asombro por la solución encontrada por Mattiauda en el Uruguay y concluyó que los programas de Lucha Antituberculosa podían ser eficaces en los distintos países, aún, cuando fueran muy diferentes entre sí, adaptándolos a las condiciones especiales del medio al que iban destinados.

El Dr. Mattiauda fue un realizador. Convirtió a la vieja Escuela de Comercio, que era una dependencia de la Facultad de Derecho, en Facultad de Ciencias Económicas y de Administración y constituyó un cuerpo docente de extraordinario valor intelectual. Fue su primer Decano y a través de su gestión dejó en la misma huella honda y fecunda de su paso.

En reconocimiento al extraordinario trabajo realizado, la Universidad de la República lo designó Doctor Honoris Causa.

La creación de la Comisión Honoraria para la Lucha Antituberculosa le reserva seguramente una página brillante en la Historia de la República y si existen dos épocas en la cronología de tal actividad en el país que podrían distinguirse con nombres propios, como los de Saltarain y Martirené, no dudamos que el empuje recibido a partir de 1946, fecha de creación de la Comisión Honoraria tendrá que ser llamada la era de Mattiauda.

Deseamos señalar igualmente un hecho que honra evidentemente a nuestra democracia. Mattiauda fue un hombre de humilde origen. De muchacho tuvo que subvenir a su sustento desempeñando los más humildes menesteres: el mismo se enorgullecía cuando señalaba que de adolescente fue repartidor de una carnicería en Las Piedras y más tarde peón de albañil.

Por su esfuerzo sostenido y una voluntad realmente férrea puesta al servicio de sus mejores deseos de aprender cursó simultáneamente estudios de contador y de escribano. Su bufete es uno de los más serios y prestigiosos del país. Sus méritos y su ejecutoria lo llevaron a ocupar elevados cargos en el gobierno del país. Afortunadamente en el Uruguay tal cosa es posible.

Quienes tienen méritos, capacidad y voluntad pueden llegar, porque las posibilidades están abiertas a todos.

A lo largo de toda nuestra actuación conjunta hemos tenido muchas coincidencias de criterio y también tuvimos discrepancias, siempre mantenidas en el plano superior de la mutua tolerancia y del mayor respeto.

Por ello los funcionarios de la Comisión Honoraria, que con su esfuerzo de todos los días contribuyen al mayor engrandecimiento de una obra de extraordinarias proyecciones sobre el porvenir de todos los habitantes de la República han querido por intermedio del que habla, rendir homenaje a quien fue gestor y propulsor de la Organización.

CONCEPTOS DEL DR. RAUL ONETTI

Finalmente, en representación de la Agrupación Nacional Batllista "Joaquín Suárez", el Dr. Raúl Onetti emitió los conceptos que reproducimos a continuación:

"Señores: La Agrupación Nacional Batllista Joaquín Suárez me ha designado para traer su emocionada palabra de despedida a quien fuera nuestro gran correligionario y eminente hombre público, el Dr. Luis Mattiauda.

No es mi misión tejer el elogio de la personalidad, relevante en todos sus aspectos, del compañero caído tras una vida plena de realizaciones positivas en bien de la Patria. Los que le queríamos como amigo leal y generoso y le admirábamos como ciudadano íntegro y principista, no podemos, en nuestro dolor presente, inventariar y referir con pormenores su fecunda trayectoria por los cargos de gobierno que honró con su talento y prestigió con su dedicación y su esfuerzo.

1er Decano de la Fac. de Ciencias Económicas y de Administración, cumplió en ella el difícil cometido de encauzarla dentro de las normas de la ley, que la reorganizara. Y desde su Cátedra de Derecho Civil, brindó al servicio de las nuevas generaciones toda su vasta experiencia y su sólido conocimiento de auténtico jurista. Tras su paso por el Ministerio de Salud Pública que supo de su capacidad de organización y de su honradez de administrador escrupuloso, culminó su obra con la magnífica concreción social y humana de la Lucha Antituberculosa. Y fue esta obra, sin precedentes en la República, la que se llevó, íntegramente el generoso y ardiente corazón de don Luis.

A ella dedicó todas sus energías y en ella cifró todo su orgullo, orgullo legítimo y humano. Que tan grande realidad —plasmada y lograda casi exclusivamente por su talento y su esfuerzo personal— le hacía sentir, por cuanto ella aparecía ante su conciencia —recta y exigente hasta la austeridad— como la prueba y la credencial de una vida no vivida en vano.

Nosotros, que sabíamos al través del trato íntimo y continuo, de la precariedad de la salud de don Luis descontamos, con la certera seguridad conque se intuyen los grandes dolores —que su alejamiento de la Cruzada, habría de precipitar la llegada de este día de luto, para la República y para el Partido.

Señores, un signo inequívoco se grabó en toda la actividad, pública y privada de don Luis Mattiauda. Fue su irrevocable vocación legalista. La ley moral de la austeridad, la honradez y el esfuerzo entusiasta y tesonero, señaló su actuación profesional y docente. Y la ley —la majestad de la ley nacida en las Asambleas Legislativas fue la directriz constante y el marco férreo que encuadró su acción de gobernante y de Político. Y en momentos como el presente, de terribles conmociones en el ámbito mundial y de azarosa incertidumbre en el panorama social y económico de nuestra Patria, en estos momentos, repito, se hará sentir aún más la falta de este digno compañero de causa, cuya adhesión inquebrantable a los invariables postulados de la Democracia y del Partido, serían garantía de un estudio talentoso y capacitado de las reales necesidades de la República y de los medios de afrontar y resolver los múltiples problemas que la realidad nos plantea.

Su vida entera, es un ejemplo y una prédica en lo que a la verdadera política se refiere. Ninguno de sus múltiples y merecidos triunfos fue fruto de la improvisación ni del azar. Todos los grados que ascendió paso a paso, en la escala de la perfección de su oficio de hombre y de ciudadano fueron la culminación del esfuerzo tenaz e inteligente y de la realización paulatina y serena de las generosas inspiraciones que le llevaron a la acción. Y este es el sentido que deseo imprimir a estas, mis mal pergeñadas palabras.

Ante el gran dolor de la muerte sólo cabe un homenaje: el silencio. Y si los hombres nos atrevemos a profanarlo, sólo lo hacemos para apoderarnos del ejemplo de virtud —de auténtica virtud, en su masculino sentir latino— que nos deja como póstuma dádiva de su amistad, el amigo que parte para el viaje sin retorno.

DELEGACION DE ROCHA

Especialmente designada por el Comité Ejecutivo Batllista Lista 14 y por el Comité "César Mayo Gutiérrez", entidades partidarias del departamento de Rocha, asistió al sepelio de los restos mortales del Dr. Luis Mattiauda una delegación integrada por los distinguidos correligionarios Sr. Alejandro Busciolano Lazo, Sra. Ada Seijo de Busciolano y Sr. Joaquín A. Puñales. Estas personas representaron también en la ceremonia al Concejal batllista de Rocha, señor Alcides Cambra.

PARLAMENTO

CAMARA DE REPRESENTANTES. — Se aprobaron varios proyectos. Sobre investigaciones parlamentarias paralizadas. Se siguió debatiendo la creación de la Dirección Gral. del Trabajo. Ganancias de los frigoríficos extranjeros. Sobre la dramática situación internacional del momento. Textos de los discursos pronunciados por los diputados Dr. Juan Carlos Suárez y señor César Batlle Pacheco.

Se reunió ayer la Cámara extraordinaria y ordinariamente. Presidió el acto el Sr. Juan Rodríguez Correa primero, y el Sr. Cartolano después. A continuación se da una reseña de los principales asuntos tratados.

PROBLEMA ESCOLAR —

El Sr. Bacigalupi se refirió al problema escolar en el departamento de Rivera (locales, ayudantías, comedores escolares). Sus palabras pasaron al Ministerio de Instrucción Pública.

HOMENAJE AL DR. MATTIAUDA —

El Dr. Piffaretti, en nombre de su sector, hizo el elogio de la figura del doctor Luis Mattiauda, recientemente desaparecido. Mocionó que la Cámara se pusiera de pie en su memoria y que se enviara una nota de pésame a su familia. Así se hizo.

BOCIO ENDEMICO —

Se aprobó rápidamente este proyecto, ya tratado con anterioridad, faltaba considerar sólo el artículo 5º. Por el proyecto se dispone la sustitución de la sal común por la sal yodada en los departamentos de la República donde el desarrollo del bocio endémico así lo requiera.

RETRIBUCION EXTRAORDINARIA —

Se aprobó el proyecto por el cual se concede una retribución extraordinaria al Sr. Emilio Díaz, funcionario de la Universidad del Trabajo; retribución de $ 4.400.00 por trabajos extraordinarios.

TECNICOS DEL HOSPITAL MILITAR

Este proyecto, que se aprobó también rápidamente, se refiere a las personas que hayan obtenido las Jefaturas de Servicios en el Hospital Militar Central. Las jefaturas vacantes y las que se crearen, serán llenadas por concurso entre los técnicos militares y civiles. Los médicos civiles de la Sanidad Militar que ocupan estas jefaturas, por designación del P. Ejecutivo anterior a la promulgación de esta ley, conservarán sus cargos. Por el proyecto, se derogan los artículos 85, 86, 87 y 88 de la ley Nº 11.923, de 27 de marzo de 1953.

DOCTOR RAMON BADO. —

El Sr. Geymonat, del sector batllista, elogió a la figura del doctor Ramón Bado, recientemente desaparecido. La Cámara se puso de pie en homenaje a este hombre público. Se envió una nota de pésame a los deudos.

"CIEN AÑOS DEL CUERPO DE TAQUIGRAFOS" —

El Sr. Silva Varela se ocupó de un excelente trabajo de un funcionario de la Cámara de Representantes. Dijo lo siguiente:

"Señor presidente: entre la gran cantidad de publicaciones de todo género que recibimos casi diariamente los legisladores —de cuyo cabal contenido es prácticamente imposible tomar un conocimiento completo—, suelen destacarse algunas, de tanto en tanto, cuyo mérito es suficiente como para que se les señale con carácter de excepción. Tal es lo que ocurre con algunas producciones de las propias dependencias del Parlamento, sin exceptuar desde luego la Biblioteca de la Cámara de Representantes".

"Pero ahora, y en forma muy breve, deseo dejar constancia de la excelente impresión que me produjo el folleto que a modo de reseña histórica acaba de publicarse bajo los auspicios del Cuerpo de Taquígrafos de esta Cámara, y que lleva por título "Cien años del Cuerpo de Taquígrafos". La obra del señor José Carbonero Alcaraz, distinguido integrante de dicho Cuerpo técnico, quien contó para la realización de su notable trabajo con la valiosa colaboración de otras autorizadas personas cuyos nombres él mismo indica en el capítulo final, constituye un inapreciable documento llamado a despertar gran interés no sólo entre los estudiosos de ese admirable arte de escritura abreviada, sino entre todos aquellos que, aun sin poseerlo, lo vinculamos de manera estrecha como factor importante en la evolución y progreso de nuestras instituciones y de los procedimientos más avanzados en el orden administrativo".

"Como un estímulo para tan calificados funcionarios, y pese a no ser mi voz la más autorizada para ello, quiero expresar a modo de felicitación para quienes desempeñan un papel vital de colaboración en la labor parlamentaria, expresiones de aprobación por su encomiable labor".

INVESTIGACION EN LA CONTADURIA. —

Varios diputados (Flores, Ubillos, Crespo, Zorrilla de San Martín, etc.) se quejaron de que se halle paralizada la investigación parlamentaria en la Contaduría General de la Nación porque la Comisión Investigadora no puede reunirse por falta de concurrencia de los miembros.

Esto desacreditaba al instituto de la investigación, se dijo. El Dr. Vila elogió al presidente de esta comisión Sr. Flores, quien se esforzaba —sin éxito— porque marchara adelante la investigación. No debía aceptarse la renuncia que había presentado el Sr. Flores.

Se pidió a este diputado que retirara su renuncia.

El Sr. Arostegui mocionó para que se hiciera un repartido con la marcha de todas las investigaciones, con la finalidad de que la Cámara resolviera al respecto. Se había anunciado que la Comisión Investigadora de Actividades Antinacionales, después del viaje a Buenos Aires de algunos miembros, haría revelaciones sensacionales... Y nada se había producido. En la Comisión Investigadora de la Aduana tampoco se producían novedades ¿Marchaba o no?... Convendría, añadió el Sr. Arostegui, una la Cámara estuviera mejor informada para tomar resolución.

El Sr. Tejera, de la comisión sobre actividades antinacionales, dijo que la comisión informaría cuando estuviera en condiciones de hacerlo. No se podía proceder con ligereza, expresó, cuando estaban en juego reputaciones de personas.

La moción del Sr. Arostegui se votó afirmativamente.

DIRECCION GENERAL DEL TRABAJO —

Se entró enseguida, al proyecto sobre creación de la Dirección G. del Trabajo, proyecto que hace tiempo que se debate, con alternativas, sin que se consiga sacarlo adelante. El Sr. Pulg pidió que pasase a comisión.

Lo apoyó el Sr. Michelini. El Batllismo, dijo, tenía interés en que se creara este organismo; pero, también, en que se hiciese una buena ley. Resultaba evidente que el proyecto en discusión necesitaba ajustes y concesiones. La Cámara había trabajado en él 25 horas, en 9 sesiones con el resultado de que sólo se hubieran aprobado 8 artículos, pasarlo a comisión.

El Dr. Suárez se opuso al pase del proyecto a comisión. Lo mismo hicieron el Dr. W. Beltrán y el Sr. Rodríguez Camusso, entre otros.

El Sr. Arostegui expresó que todos deseaban una reorganización del contralor de las leyes laborales. Pero lo que pasaba con este proyecto, en realidad dijo, era que la Cámara se resistía a su orientación, por la que se daba un excesivo control del Estado sobre la actividad privada. La intervención del Estado, en la actividad privada, levantaba real resistencia; pues no parecía propia de nuestra democracia.

La moción de pase a comisión se discutió largamente, mostrándose divididas las opiniones aún dentro de algunos sectores. Puesta a votación resultó rechazada (26 en 62).

Se interrumpió el debate para pasar a otros asuntos.

GARRAPATA —

Se trató, como "grave y urgente", el proyecto que fija el plazo para el cumplimiento de la primera etapa sanitaria en la lucha contra la garrapata. Se modificó el artículo 15 de la Ley Nº 12.293, de 3 de julio de 1956. El proyecto, con una modificación del Sr. Pulg, se aprobó.

EL PRECIO DEL PAN —

El diputado del sector socialista Dr. Dubra, mocionó para que volviera a llamarse a Sala al ministro de Industrias y Trabajo, señor Rorhueta, a fin de que continúe informando sobre el decreto del 6 de diciembre que fijó el precio del pan.

La moción, en votación nominal, se aprobó. Contó con 57 votos. Se concertará la fecha de la interpelación.

GANANCIAS DE LOS FRIGORIFICOS

La Comisión Investigadora para conocer los costos de producción y ganancias de las empresas frigoríficas extranjeras, consideró que, para ocuparse cumplimiento a los cometidos que le asignara en oportunidad la Cámara, necesitaba que se la dotase de facultades extraordinarias. Ayer la Cámara en consonancia con este pedido otorgó a esta comisión las mismas facultades contenidas en la ley Nº 12.294, de 5 de julio de 1956.

LOS SUCESOS DE HUNGRIA Y DE SUEZ. — Varios oradores, entre ellos el Sr. César Batlle Pacheco, opinaron que la Cámara debía ocuparse de la dramática situación internacional y de la invasión de Hungría por las fuerzas de los soviets. El Dr. Dubra propuso que, a este fin, se convocara al Cuerpo extraordinariamente para el viernes a la hora 17. Esta moción no tuvo los votos necesarios para prosperar.

El Sr. Arostegui, propuso, simplemente, que la Cámara se pusiese de pie en homenaje al heroico pueblo húngaro, masacrado por las fuerzas del totalitarismo soviético. El pueblo de Hungría, dijo, merecía el homenaje de todos los pueblos libres del mundo.

Se resolvió prorrogar la hora para tratar estos sucesos internacionales como asunto grave y urgente.

El Sr. Flores Mora expresó que la represión que ejecutaba la Rusia imperialista soviética en el pueblo húngaro, en sus jóvenes, estudiantes, obreros e intelectuales, era bárbara y brutal. Esperaba que el sacrificio de este noble pueblo no fuera inútil. Hacía suya la moción de que la Cámara se pusiera de pie en homenaje al pueblo de Hungría. En el día anterior, agregó, los dos diputados comunistas habían lanzado indignas injurias contra los patriotas húngaros, calificándolos de reaccionarios.

El Sr. Ubillos, en nombre del directorio de su partido —el herrerismo— condenó toda intervención extranjera en las soberanías nacionales.

El Sr. Trías, socialista, que habló luego, condenó "las dos agresiones filibusteras de que habían sido objeto dos pueblos: el pueblo húngaro y el egipcio".

Este diputado hizo una digresión histórica tendiendo a demostrar que Inglaterra era una nación imperialista. La agresión inglesa a Egipto, dijo, no era un hecho aislado, era un eslabón en una cadena.

Luego el Sr. Trías condenó la agresión de la Unión Soviética a Hungría: un hecho concordante con otros, demostrativos de la explotación de la Europa Oriental por el imperialismo soviético.

En este punto, el presidente entonces en ejercicio, Sr. Guillermo Ruggia, levantó la sesión por falta de número.

CONCEPTOS EMITIDOS POR EL SEÑOR CESAR BATLLE PACHECO

Tiene la palabra el Sr. Diputado Batlle Pacheco.

Sr. BATLLE PACHECO. — Señor Presidente: vivimos un momento —y quizá más que un momento— de tremendas confusiones. Y advertimos que estas confusiones, si no se despejan, concluirán con nuestras libertades.

Se enfrentan dos grupos de naciones: en uno están las que mayores servicios han prestado al mundo; se lo han prestado en cuanto a las nociones del derecho; se lo han prestado en todo lo referente a la dignidad humana; se lo han prestado en lo referente a la cultura, y se lo han prestado también en lo referente a la salud. Estas naciones, donde los pueblos eligen sus gobernantes, son motivo de continuada crítica. Se habla de ellas como si el predominio que han tenido hubiera sido perjudicial para el mundo.

Yo se bien que lo que se llama colonialismo ha tenido graves defectos, que ha dependido de la cultura de las distintas épocas en que se ha procedido; pero creo que el colonialismo de Grecia fue útil para el mundo y que hubiera sido terriblemente desastroso, como lo fue, que desapareciera ese colonialismo para que lo sustituyera el colonialismo bárbaro de los persas.

Creo que el colonialismo de Roma prestó infinitos servicios al mundo y si en vez de colonizar Roma, hubieran sido los países bárbaros que la rodeaban, el mundo hubiera dado una tremenda caída: la noche se hubiera hecho sobre el mundo, como se hizo cuando Roma perdió la dirección del mundo civilizado: mil años de horrendo retroceso. Actualmente se enfrentan esos dos grupos de naciones. Son Francia, Alemania, Estados Unidos, Inglaterra, España, y todos, cualesquiera sean sus defectos en estos momentos, son pueblos que indudablemente han prestado grandes servicios a la cultura humana.

Acabamos de presenciar una elección en Norteamérica, apasionada. Los vencidos felicitando al candidato vencido al vencedor. En Inglaterra ¿en qué libertad en el Parlamento y en la calle se discuten todos los problemas. Francia creo que tiene bastantes títulos a la consideración del mundo.

Y Alemania, cualesquiera hayan sido sus errores, son infinitamente mayores los servicios que ha prestado.

¿Pero quién es el que en estos momentos enfrenta a esas naciones? ¿Es un pueblo? Yo creo que nadie se animaría a decidirlo. ¡Es una horrenda dictadura, la más infame que el mundo ha tenido! No hay nada comparable a lo que ha ocurrido en Rusia, país colonialista, porque toda Rusia no es otra cosa que un sistema colonial, donde siempre se ha dominado por la violencia.

El sistema zarista, influenciado por occidente, venía perdiendo terreno. Penetraba la civilización europea y desaparecían los zares bárbaros, de sentimientos crueles como los que caracterizaron a Atila y a otros invasores de origen asiático. ¿Quiénes son los hombres que gobiernan a Rusia? Asesinos, gansters de la policía; están así porque asesinaron a sus amigos de ayer; y sus amigos de ayer habían asesinado a sus amigos anteriores. Son ellos los que nos han dicho quién era Stalin.

Para comparar a alguien con Stalin quizá no se encuentre ningún personaje en la historia; ni Nerón, quien, que podía tener la disculpa de que las fantasías de un fanatismo religioso le hacían creer al emperador de aquellas épocas de la decadencia romana, que cualquier cosa que él hiciera era lo moral. Se consideraba un dios. Podía tener esa disculpa de tiempos en que la barbarie asaltaba posiciones importantes del mundo.

Pero lo que estamos presenciando ahora, ¿qué es? Estamos presenciando los procedimientos más bárbaros: no hay respeto para el niño, no hay respeto para la mujer, no hay respeto para el anciano, no hay respeto para la cultura, no hay respeto para la dignidad humana.

Hace diez años que esta lucha dura. Tenemos un tribunal internacional. ¿Cuándo es eficaz? Cuando falla en contra de las naciones civilizadas. Cuando tiene que tomar alguna medida para favorecer a estos pueblos desgraciados de Europa, a la Alemania ocupada, a Polonia, a Checoeslovaquia, a Rumania, a Bulgaria, ¿qué es lo que se hace? Nos limitamos a ver cómo esos pueblos sufren, a desentendernos de ellos y taparnos los oídos para que sus lamentos no sean un reproche para nuestra conciencia. Es como el caso de aquel que tuviera un vecino asesino y que tomara todas las medidas necesarias para guardar su tranquilidad y prescindir del asesinato que tras los muros vecinos se estuviera produciendo.

Se habla de colonialismo. Es doloroso el colonialismo, que es explotación de un pueblo, en todos los casos; pero es tanto más doloroso cuanto más culto es un pueblo.

Yo oía la vez pasada a un alemán que se quejaba de nosotros atribuyéndonos sentimientos, en cuanto a su pueblo, que no eran los que teníamos, porque fuimos contrarios a Hitler, porque Hitler negaba, precisamente, lo que hoy como ayer defendemos: la dignidad del pueblo y el derecho a dirigir su destino. Y este alemán me contaba de la dominación rusa, de una carta que había recibido, en la cual dos hermanas que tenía allá le comunicaban que se sentían muy felices porque en la obligación que había creado el ejército ruso de hacer prostitución, en los cuarteles no habían sido infectadas todavía.

La vida de Alemania en estos diez años ha sido un horror; la de Checoeslovaquia, lo mismo: asesinato tras asesinato. Aquí hemos tenido Diputados comunistas que visitaron Rusia en la época de Stalin. Estaban de acuerdo con todos los elogios que a Stalin se le hacían.

"Stalin jugaba al ajedrez mejor que nadie; la ciencia se movía según sus indicaciones; en materia de música era un talento extraordinario. Pero la música que él tenía, la que manejaba mejor, era la música del dolor, la de la desesperación de su pueblo.

"En cuanto a Beria, dominó quince años. Jamás oímos aquí una protesta. Muerto Stalin, vimos que los que lo habían adulado incesantemente no proponían en este Parlamento un homenaje. Sabían ya perfectamente que Rusia, es decir, los nuevos aspirantes, iban a denigrar a Stalin en pugna con sus otros rivales. Y el pleito se habría de resolver como de costumbre, asesinando, matando a traición. Estos mismos de ahora, no tardarán mucho en matarse entre ellos, porque ése es el régimen".

"Y entre los dos grupos de naciones, uno constituido por un país gobernado por asesinos y un conjunto de países satélites dominados en las formas más crueles, y el otro que he descrito, ¿podemos vacilar en estos momentos sobre cuál tiene la razón?

"Se habla de Inglaterra como si hubiera sido un azote para el mundo. Del colonialismo inglés han surgido Australia, país maravilloso; Canadá, que ha podido independizarse sin ninguna violencia. Y si Estados Unidos, hace más de un siglo, tuvo que luchar por su independencia en épocas en que las ideas eran distintas de las de ahora, en el Parlamento inglés se permitía que diputados ingleses fueran a sostener los derechos de Estados Unidos. Me pregunto si en Rusia, un siglo más tarde, alguien podría defender los derechos de Hungría".

"¿Habría alguien que se animara a ello? Y no creo que en el fondo de su alma todos sean tan insensibles allá como para no sentir la enorme injusticia en que están incurriendo".

"Se ha hablado de la ocupación del Canal de Suez. En este pleito, quien tiene razón es Inglaterra; absoluta razón, frente a un grotesco imitador de Hitler que ha escrito un libro titulado "Mis luchas", donde plantea los mismos planes que proponía Hitler, pero, naturalmente, olvidando que él tiene un país no muy capacitado para la guerra, porque su clima no es favorable para un régimen guerrero. La historia de Egipto ha sido siempre la de pasar por las manos de distintos conquistadores".

"Ese país es quien un buen día destrozando tratados, entendió que debía apoderarse del Canal de Suez. Este canal fue hecho con dinero que no era egipcio, dentro de contratos tendientes a que sirviera a la humanidad y no a Egipto, que no lo necesitaba mayormente. Y el tiranuelo, sabiendo lo respetuosas que son estas naciones, ocupó el Canal de Suez. ¿Por qué? Para que el mundo le pagara la represa de Asuán. Todo barco pagaría la represa, ya que no le prestaban el dinero que, con engaño, le había prometido Rusia, y que le negaban los otros, porque habían visto los propósitos de Rusia, que no eran otra cosa que tener un satélite y un baluarte en el Mediterráneo, para amenazar en esa zona la situación realmente angustiosa del mundo.

"Han hecho muy bien los ingleses en ocupar ese canal".

SEÑOR PUIG. — No apoyado!

SEÑOR BATLLE PACHECO. — Ha de terminar en este mundo ese régimen de cobardía. En estos momentos se habla de impedir a Israel la ocupación de territorio egipcio. Me parece muy bien; pero me parecería mejor si esto se hiciera al mismo tiempo con Rusia y se le obligase a desalojar Hungría. Pero que no se apliquen criterios de justicia sino para los débiles, no es un ejemplo saludable, y la verdad es que éste es el procedimiento que vemos hasta ahora".

"Creo, por ejemplo que el Congo puede y debe ser una colonia, pero con un concepto moderno; y si no lo es de una nación, que lo sea de las Naciones Unidas. Pero no es posible que se tenga la libertad de ser antropófago, ni tampoco la libertad que tiene un sultanesco de castrar hombres para que le sirvan para el cuidado de su harén. Creo que las libertades entendidas así, son las que se deben conceder al tigre y a la pantera, porque, al fin y al cabo, si se considera que el derecho surge de haber nacido en una región las bestias también lo tienen.

"Comprendo que no se permita que se explote a esos pueblos y que nos interesemos por su vida, encarándola desde el punto de vista humano. Critiquemos a Inglaterra, a Francia, o a cualquier otra nación cuando solamente las guían propósitos de explotación.

"Hemos visto la libertad de la India. Eso de inmediato costó la vida de un millón de hombres muertos por la lucha que en su territorio, Inglaterra había contenido entre los musulmanes y las otras religiones. Recientemente se han quemado viudas en la India, prueba de la libertad "merecida".

"Creo que hay ciertos pueblos que necesitan de control. Si no se quiere que sea el control de una nación, que lo sea del mundo civilizado".

"Se habla de la libertad del pueblo egipcio. ¿Qué libertad es ésa? ¿La libertad de hacer lo que a un tiranuelo se le ocurre y que para nada ha consultado a su pueblo? ... ¿Es posible comparar las dos situaciones? Hemos visto a Inglaterra tener la preocupación de advertir a la población civil. El Cairo tiene 3.000.000 de habitantes y el propio Gobierno egipcio decía que los bombardeos habían ocasionado siete muertos. En cambio, ¿cuál es la situación de Budapest, una de las ciudades de las cuales el mundo se enorgullecía por su belleza y por su progreso? Tenemos la noticia: hospitales de niños bombardeados, donde mueren en el incendio las infelices víctimas. Esta tarde, hace un momento, una ciudad obrera sitiada estaba siendo aplastada por el ejército ruso, y los obreros resistían. Y por algo resistían".

(Interrupción del señor representante Rodríguez Camusso. Respuesta del orador).

"Digo que confundir en estos momentos esos dos grupos de pueblos: los de occidente y los de Rusia, es realmente incurrir en un error tremendo; es como no saber distinguir entre un hombre y un tigre".

"Que Inglaterra, Francia o Alemania puedan incurrir en error, admitámoslo: son países formados por hombres y los hombres no conocen la perfección. Pero lo que advertimos en esos países es un deseo de perfección, un respeto que no han tenido los otros".

"Argelia cayó en otras épocas en manos de Francia. ¿Qué provocó la guerra?: Los piratas de Argelia, que asaltaban los barcos y se llevaban las mujeres, los niños y hasta los tripulantes, para pedir precio por esos prisioneros. Esos países que bajo Roma habían alcanzado una civilización brillante, cayeron en la lucha tremenda y la barbarie se adueñó de ellos, cuando Roma cayó. Es lógico, entonces, que estén atrasados".

"Comprendo que exijamos que Francia en Argelia, que Inglaterra en las colonias, continúen la obra civilizadora que realizan. En este período, mientras Inglaterra, Holanda, Estados Unidos, han dado libertad a países a los que fácilmente podían sojuzgar con sus armas, Rusia ha extendido su imperio colonial.

"Y no se diga que tenemos que buscar por lo que ocurre ahora con Hungría. ¿Quién no conoce los dos millones de nombres de la Ucrania que fueron llevados a Siberia en vagones cerrados donde iba muriendo la gente? ¿Quién no conoce los horrendos campos de concentración de, anunciados por los propios comunistas españoles? ¿Y qué han visto nuestros diputados, ahora, si ir a Rusia? Barbarie, un pueblo sojuzgado y triste, un pueblo que vive en la miseria a pesar de tener los territorios más ricos del mundo a su disposición. Que nos digan, los diputados que antes la defendían, qué ocurre en Rusia. Pueblo triste, aislado del mundo, donde la prensa ha desaparecido y donde los señores gobernantes, una camarilla indecorosa, se indigesta atracándose de caviar".

"Tenemos que pensar que estamos en una lucha que es definitiva. Nosotros no hemos ofrendado nada a esta lucha por la libertad; estamos en un balcón observando la lucha y mostrándonos exigentes día a día. Hay otros pueblos, Estados Unidos, Francia, Inglaterra, que han dado por repetidas veces el sacrificio de la sangre de sus hijos; y si ese sacrificio no se hubiera hecho, nosotros seríamos uno de los tantos pueblos esclavos; porque en la época de Artigas podía pelearse con chuzas, podía hablarse de hasta recurrir a los potros cimarrones; pero ahora, con las armas actuales, nuestro pueblo no podría resistir cinco minutos el poderío de una nación avasalladora y tiránica como es Rusia".

"Yo, señor presidente, creo que es necesario que sintamos que en el mundo actual la injusticia en ciertos lugares, es como una llaga infecta que no hay que pensar que está localizada; amenaza al mundo entero. Nos vamos acostumbrando día a día a que se maten pueblos, como si fuera la cosa más natural; hace cuarenta años, cuando se fusiló en España al maestro Ferrer, que era uno, el mundo se conmovió. Hizo bien en conmoverse porque la justicia no puede moverse por el número. Pero ahora, todos los días sabemos que en tal país se ha hecho una matanza nada más que invocando el deseo de dominar".

(Interrupciones)

"La posición de Chipre es absurda porque Inglaterra no le exige al pueblo chipriota que no dirija sus intereses; Inglaterra, lo único que exige es que una base, fundamental en el conflicto europeo, no esté librada a Rusia. Y hace muy bien. Por otra parte, Chipre no conquistó su libertad; Chipre estaba en poder de Turquía. Fue libre con la sangre inglesa y no con la sangre de los chipriotas, y, en estos momentos se plantea un conflicto de este tipo. Detrás de todo eso está Rusia buscando la descomposición, la desorientación. Lo hace por que estos pueblos vayan perdiendo la noción de los peligros que los acechan.

(Interrupciones. — Murmullos).

—Y si nosotros seguimos el ejemplo aquel de que "no nos interesan los rublos ni los amarillos" vamos por mal camino.

(Interrupción del señor representante Bruno. — Campana de orden).

Me interesan los países sajones, que han dado ejemplo de democracia, como ocurrió en Suecia, en Noruega, en Holanda y Dinamarca, países que han llegado a la perfección del gobierno. Me interesaría mucho que esos ejemplos se extiendan hasta nosotros, y que un buen día no se nos pueda decir que nuestra democracia es un régimen de charlatanes sino que hemos realizado realmente la felicidad del pueblo".

"Aspiro para mi pueblo una conquista que los rusos y esos pueblos atrabiliarios no aceptan: el bienestar de nuestro pueblo y el amor por él, que sea respetado por las ideas generosas que sostengamos y que también, cuando llegue la hora, si es necesario defendernos, no tengamos cobardes y egoístas que prefieran al paña al maestro Ferrer que era uno.

He terminado.

DISCURSO DEL DOCTOR JUAN CARLOS SUAREZ

En la sesión que celebró la Cámara el 6 de noviembre, de diversos sectores se levantaron voces de protestas contra la inmolación del pueblo húngaro por las fuerzas de invasión del gobierno soviético, así como contra cualquier uso de la fuerza para dirimir los conflictos internacionales. Publicamos el discurso pronunciado en esa oportunidad por el diputado batllista Dr. Suárez.

SEÑOR SUAREZ (don Juan Carlos). — Señor Presidente: al ocuparme de este problema internacional que conmueve al mundo, empiezo diciendo que, sin lugar a dudas, los hijos de este bendito país, que para obrar no conocemos más freno que el de la justicia, observamos con profundo dolor el angustiante cuadro internacional, que amenaza con seguir bañando en sangre a los pueblos que por no querer obedecer el mandato de causas ajenas a su propia voluntad, ni aceptan que se les pongan barreras que obstaculicen su libre acción nacional, no vacilan en derramar la sangre de sus hijos para que, por lo menos, su gesto sirva de ejemplo para demostrar que cuando no se les deja vivir manteniendo el respeto a la persona humana, valorando el alcance de sus iniciativas, se tiene el suficiente valor estoico para luchar y para morir en defensa de la libertad. La inmolación brutal del pueblo húngaro le está diciendo al mundo democrático cuál es el verdadero sentido y las intenciones que pone Rusia cuando cantándole himnos a la democracia, después de haber asentado un Imperio dentro de la cortina de hierro, no permite que ninguna de las naciones satélites que integran el block que ha formado y domina, pretendan realizar conatos de liberación o democratización, invocando los fueros de la libertad y de su autodeterminación.

Cuando la rebelión húngara adquirió un volumen insospechado, y con ese triunfo de las primeras horas asoma un amanecer democrático para Hungría, los dirigentes comunistas retiraron las tropas de Budapest, y luego de emitir una declaración oficial, y expresar que las fuerzas rusas abandonarían el territorio de Hungría, vuelven sobre sus pasos aplastando todo lo que se oponía a su firme propósito esclavizador.

El 30 de octubre el gobierno soviético, entre otras cosas, dice: "Teniendo en cuenta que la permanencia ulterior de las unidades militares soviéticas en Hungría puede servir de pretexto a una agudización todavía mayor de la situación, el gobierno soviético dio a su mando militar la indicación de retirar las unidades militares soviéticas de Budapest, en cuanto el gobierno húngaro lo considere necesario. La defensa de las conquistas socialistas de la Hungría democrático-popular es en el momento actual el deber principal y sagrado de los obreros, de los campesinos y de la intelectualidad de todo el pueblo trabajador húngaro".

Luego nos llega la anhelada noticia que confirma el triunfo de la revolución, y con ella la decisión definitiva de los húngaros de vivir su propio destino, liberados del colonialismo ruso.

(Interrupción del señor Representantes Arismendi).

—Hoy nuevamente el mundo libre recibe con dolor el resultado del zarpazo con el que se demuestra una vez más la existencia de un totalitarismo que siente el más absoluto desprecio para el destino de la paz en el mundo. Rusia demuestra una vez más que el fantasma de Stalin vuelve a escena, proclamando el dominio de la violencia y negando los fueros de los valores humanos más sagrados para los países civilizados del mundo: la libertad y la democracia.

(Interrupción del señor Representante Arismendi. — Campana de orden).

—Pero la verdad es, también, que en el Medio Oriente ha brotado la chispa de otro incendio que amenaza extenderse. Inglaterra y Francia han emprendido una acción militar contra Egipto, ante la negativa de este país a suspender las hostilidades con Israel, después del ultimátum que le dirigieron en tal sentido.

¿Quién es el agresor? Los motivos de la invasión israelí, según la versión oficial dada en Tel Aviv, eran de limpiar los comandos suicidas egipcios. No se precisa ser muy versado en materia internacional para darse cuenta que detrás de todos estos episodios se esconde una serie de causas, seguramente más serias. Además, las agresiones se han realizado alternada y recíprocamente. La invasión israelí se adentró cien kilómetros en territorio egipcio, apuntando claramente hacia el Canal de Suez, el que, sin lugar a dudas, se ha transformado en estos últimos meses en un centro particularmente sensible al equilibrio de las fuerzas mundiales.

Cuando Nasser inició la reivindicación de la soberanía de Egipto sobre el Canal, Inglaterra y Francia se mostraron tolerantes, limitándose a pedir garantías de libre uso para todas las naciones, lo que, por otra parte, siempre había sido preocupación de todas las potencias.

(Suena el timbre indicador de tiempo).

SESION EXTRAORDINARIA, HOY

La Cámara de Representantes se reunirá, en sesión extraordinaria, hoy a las 17, para informarse de los asuntos entrados y considerar el siguiente Orden del Día:

1º Gobierno Departamental de Tacuarembó. (Anuencia para contratar un empréstito por $ 3.000.000.00).

2º Plan de Mejoramiento Técnico de la Explotación Agropecuaria.

ASAMBLEA GENERAL
No se reunió la Asamblea

Se citó ayer a la Asamblea General para dar lectura a los asuntos entrados. Presidió el acto el Pte. de este cuerpo, Arquitecto señor Barbieri, quien la levantó por falta de quórum.

DE LA INTERVENCION DE CORREOS

Prosiguiendo la obra iniciada, nuevas jiras se efectuaron en el interior por la Intervención General de Correos a fin de confirmar la exactitud de las necesidades reclamadas.

Del informe extendido al efecto se puede sintetizar que: en Colonia se estableció un horario continuo en Rosario ajustándose otros detalles; en Soriano se ajustaron los servicios en Santa Catalina y se elevó a la categoría de Agencia de 1ª a la Oficina de Parada Risso, suspendiendo en Drabble a un cartero cuyo caso pasó a la justicia y suprimiéndose por inútil una línea de correistas en Palmitas; en Paysandú se inició el estudio para una reestructuración integral de la oficina; en Fray Bentos, la refección y la prolongación del horario establecido; en Salto, se amplió el horario de funcionamiento y se corrigieron irregularidades de correistas en Guaviyú, Arapey, Paso del Daymán y otros puntos; en Flores, se crearon nuevas agencias, entre ellas la de Santa Adelaida en la línea Trinidad-Costas del Tala; y, en Florida, se recorrió también: Mendoza, Isla Mala, La Cruz y Sarandí, ampliando y ajustando los servicios.

EXCURSION DE LA COLECTIVIDAD SUIZA A LA CIUDAD DE MINAS, EL 18

Con objeto de rendir homenaje al extinto poeta nativista Guillermo Cuadri, distinguido miembro que fue de la colectividad Suiza en nuestro país, un grupo de compatriotas realizará una excursión a la ciudad de Minas el día 18 del corriente a fin de plantar dos árboles simbólicos en la plaza que perpetúa su memoria.

En dicha ocasión tendrá lugar asimismo un almuerzo en el Parque de Vacaciones de la U.T.E. seguido de una visita a los lugares más pintorescos de la zona.

Los interesados podrán retirar los "tickets" en la "Sociedad Suiza" calle Colonia Nº 1280. Plazo de clausura, el 10 de noviembre a las 20 horas en forma impostergable, por razones de organización.

Se pueden solicitar informes a los teléfonos: 40 36 08, 8 62 00, y 41 21 73.

MONUMENTO AL GENERAL RIVERA

Hoy jueves 8, a la hora 18 y 30, en la sede del Ministerio de Instrucción Pública se reunirá la Comisión Nacional de Monumento al General Rivera, a fin de evacuar una consulta que formulan varios de los concursantes para la ejecución de esa obra de arte.

COMISIONES VECINALES DE FOMENTO

Centenario de la Plaza de los Treinta y Tres. — La Comisión de Fomento del Cordón, se apresta a festejar el centenario de la designación con el nombre de "Plaza de los Treinta y Tres" al pintoresco espacio abierto ubicado entre la Av. 18 de Julio y las calles Colonia, Minas y Magallanes, que fuera, en su origen, "Plaza de las Carretas". Con ese motivo, el domingo próximo, a las 10 de la mañana, tendrá lugar, en la histórica plaza, un acto de exaltación patriótica, a cuyo brillo prestarán su aporte la sociedad nativista "Potros y Palmas" y el elenco folklórico "El Cielito".

ACTIVIDAD. PROFESIONALES

Asociación de Escribanos del Uruguay. — Esta entidad luego de dejar constancia de su preocupación por los problemas universitarios generales resolvió declarar su apoyo moral a la candidatura del Dr. Juan Pedro Zeballos para Rector de la Universidad de la República en atención a los méritos y condiciones de carácter e independencia de miras que consideran le distinguen. Las informaciones sobre este asunto pueden obtenerse en la sede social.

ASOCIACION DE EMPRESARIOS DE OBRA

Cita a sus asociados para la Asamblea General Extraordinaria a realizarse hoy a las 19 y 30 en el local de la Liga de la Construcción, Sierra 2192, a fin de tratar diversos asuntos de interés para el gremio.

La Comisión Directiva

El Pueblo Manifiesta su Decidida Repulsa contra la Barbarie que ha Desatado el Régimen Comunista

Fueron apedreados ayer la casa del Encargado de Negocios y el edificio que ocupa la Embajada de la URSS. Fueron silbados los oradores que trataron de exaltar el comunismo en un mitin que se realizó en la explanada municipal

Ayer se produjeron en nuestra ciudad, diversas manifestaciones de repudio hacia la agresión comunista contra el pueblo húngaro, que procura su liberación del oprobioso régimen a que lo ha sometido el gobierno soviético. A las 20.30, partió desde la Plaza Cagancha, donde aparentemente se había organizado, una nutrida columna de manifestantes, los cuales portaban un ataúd simulado y carteles con leyendas de repulsa hacia el comunismo. Los manifestantes marcharon por 18 de Julio, hacia el centro. Encabezaban la columna, tres damas que enarbolaban el tricolor pabellón húngaro. Victoreando a Hungría y su libertad, los manifestantes tomaron por la calle Julio Herrera y Obes, llegando a la altura de Soriano, donde está instalada la residencia del Encargado de Negocios de la URSS en nuestro país. En aquel lugar, colocaron el simbólico féretro sobre el pavimento, encendiendo velas en su torno, y colocaron junto a la fachada los carteles que portaban. Luego prorrumpieron en vivas a Hungría y a la Democracia, a la par que condenaban los crímenes que las hordas comunistas cometen en los países por ellas sojuzgados. Algunos de los manifestantes arrojaron diversos proyectiles contra el frente del edificio, cuyas luces se apagaron a la llegada de la manifestación. Rato después llegó al lugar el auto patrullero 2520, procediendo los encargados a restablecer el orden, sin necesidad de apelar a medidas enérgicas.

En la Explanada Municipal. — A la hora 21, tuvo lugar, en la Explanada del Palacio Municipal, el mitin organizado por el partido pro-ruso, al cual, pese a la acostumbrada propaganda previa de que se le había rodeado, acudieron muy escasos espectadores. Resultó mayor la masa de estudiantes y ciudadanos que, desde las aceras adyacentes, se acumuló a lanzar sus gritos de repudio hacia el régimen soviético. Elementos de la Guardia Republicana y de la Metropolitana de la Jefatura de Policía, así como de diversas seccionales, apostados en torno al amplio espacio abierto, permitieron que el acto se desarrollase sin que se produjeran incidentes de mayor entidad.

Aspecto lamentable en que quedó una de las piezas de la planta baja del Consulado ruso luego del incendio de ayer. Nótese el estado de deterioro en las paredes, y los muebles arruinados

La policía tuvo abundante trabajo, para dispersar grupos estudiantiles que pretendían interrumpir el acto comunista. Esta nota, muestra en la Av. 18 de Julio y Ejido, uno de esos momentos.

Algunos funcionarios de la Guardia Republicana, en su cometido de dispersar a quienes expresaban sólo a voces, sin intentar violencia, su repudio hacia la manifestación comunista lanzaron sus cabalgaduras sobre las aceras, llegando incluso a atropellar a transeúntes, ajenos a lo que ocurría. Por otra parte, advertimos que en las aceras de la Explanada Municipal, elementos sin duda aleccionados por los organizadores del acto, circulaban ostentando casi sin disimulo, a modo de cachiporras, palos en los cuales habían portado antes estandartes con leyendas pro-soviéticas. Es de mencionar que mientras duró la oratoria, se oyeron estruendosas rechiflas desde las aceras cercanas.

Toda vez que alguno de los oradores, en sus prédicas plagadas de los archiconocidos "slogans" de que trata de valerse el comunismo para ganar a su favor a los que ellos llaman "cretinos útiles", hacía alusión a que la revolución de los húngaros heroicos que buscan su libertad, estaba dirigida por reaccionarios, surgía desde los cuatro costados de la Explanada un clamoreo de franco repudio, con el cual se perdían los aplausos de los pocos elementos regimentados que rodeaban la tribuna. De aquel modo, jóvenes estudiantes, modestos trabajadores, gentes de todas las clases, evidenciaron con cuanta resolución rechaza nuestro pueblo la amenaza del atroz poder comunista y se dispone a defender los principios sagrados de la Democracia.

Hacia el consulado comunista. — Aproximadamente, a las 22.40, la columna estudiantil que se había mantenido desde el principio del acto comunista en 18 de Julio entre Yaguarón y Ejido, manifestando su indignación contra el régimen soviético, se disgregó en aparente actitud de retirada. En realidad, la policía merced a una labor incesante que desplegó durante más de una hora, había impedido que este grupo perturbara el desarrollo del acto que se realizaba en la Explanada Municipal. Por eso, pudo interpretarse esa disgregación como el fin de las pequeñas reyertas, y de ahí, que nadie sospechara que ocurriría lo que posteriormente sucedió. En efecto, el grupo volvió a aglutinarse en Canelones y Ejido, burlando de esta manera el severo contralor policial que se había ejercido, e iniciaron la caminata por Canelones al Oeste. La marcha de los estudiantes —aproximadamente 150— prosiguió sin tropiezos en forma desordenada, pero correcta, despertando la atención de la tranquila zona del Barrio Sur y Palermo, cuyos vecinos asomaron a las puertas, aplaudiendo con simpatía los "slogan" de "Viva la Libertad", "Hay que terminar con el comunismo", y entonando canciones patrias.

Se produce la pedrea. Incendio. — Exactamente a la hora 23, el contingente llegó frente a las oficinas del Consulado Soviético, situado a la altura del 1124 de Br. Artigas. Sin que mediara orden alguna, y en medio de un griterío ensordecedor —se oía claramente "Libertad", "Hungría libre", "Comunistas asesinos"— se inició una violentísima pedrea contra el edificio, que es una construcción elegantísima de 4 pisos. Allí hacía la guardia un agente, quien pese a sus esfuerzos, no pudo dominar el ataque. Mientras el funcionario corría a solicitar refuerzos policiales, un numerosísimo grupo de civiles se plegó a los manifestantes, invadiendo el local tras derribar el portón de acceso y varias ventanas. Y, a las 23.25, una damajuana de 10 lts. de capacidad, conteniendo alcohol, voló inflamada, yendo a caer junto a la puerta principal. De ahí hasta las 23.40 en que llegó la solicitada ayuda policial, a cargo del Oficial Inspector Rodríguez, de la 12ª se presenció los efectos del incendio.

Puertas, ventanas, escritorios, sillas, mesas, fueron a dar al medio de la calle, donde ardió otra fogata. Y justamente a las 23.35 se hizo presente una dotación del Cuerpo de Bomberos, aplacando el fuego cuando éste ya había destruido completamente la planta baja y amenazaba seriamente a los pisos superiores.

Frente a la Embajada Soviética

En la suntuosa residencia que ocupa la Embajada soviética se realizaba anoche la esplendorosa fiesta celebrando el 39º aniversario de la revolución bolchevique.

Se asegura que aunque los invitados fueron muchos la concurrencia fue escasa.

La elegante mansión de Boulevar España, casi Ellauri, mostraba el aspecto característico de sus tan famosas como caras recepciones.

Frente a ella se fueron reuniendo compactos grupos de ciudadanos que, aunque sin aparente previa organización, empezaron a proferir gritos hostiles contra el bárbaro régimen comunista y en vivas a la libertad y al pueblo húngaro.

Algunos de los apostados en las aceras arrojaron piedras y otros elementos contra el edificio.

Este incidente promovió cierta alarma en los que asistían al festival comunista.

En efecto, pudimos presenciar, a eso de media noche, que los invitados se retiraban a sus domicilios en coches patrulleros, puestos a su disposición por la policía con la finalidad de preservarlos de un presunto ataque del gentío.

Resta expresar que aparte de lo que hemos relatado, no ocurrieron más incidentes en ese sitio.

Intentaron incendiar la sede del partido comunista —

Anoche, próximo a las 21 y 45, varias personas que no fue posible identificar, lanzaron petardos contra la sede del partido comunista, sita en Sierra casi Avda. Uruguay.

Se originó un principio de incendio, que fue rápidamente sofocado por doce o quince personas que se encontraban en el interior del edificio.

Logramos conversar con un testigo del ataque, que no quiso revelar su nombre. Dijo que el lugar estaba absolutamente tranquilo, cuando alguien lanzó los petardos, cuatro en total. De inmediato viéronse llamaradas y en ese ínterin se escucharon disparos de arma de fuego.

Dicho local se hallaba antes del ataque, completamente cerrado y desde el exterior únicamente se divisaba una luz en los fondos. Más, apenas hicieron impacto los petardos, salieron a la calle varios hombres esgrimiendo cachiporras, que comenzaron a sofocar el fuego, utilizando baldes de agua.

Los daños resultaron de poca entidad, no habiéndose avaluado. Hubo rotura de cristales de la puerta principal y la destrucción parcial de un cartelón de propaganda, colocado al frente de la casa.

No se registraron desgracias personales. Cabe consignar que mientras duró el incidente frente a la casa del comunismo, pese a que se congregó cierta cantidad de público, nadie acudió a ofrecer ayuda.

Esta nota gráfica nos muestra a los manifestantes, que portando la bandera de la heroica nación húngara posan junto al féretro simbólico, frente a la casa del encargado de negocios de Rusia

GREMIOS Y PATRONALES

EL SIND. DE PLOMEROS Y CLOAQUISTAS REPUDIA Y DESAUTORIZA MANIOBRAS DE LOS COMUNISTAS

Anoche, con numerosa asistencia llevó a cabo su asamblea el Sindicato de Plomeros y Cloaquistas. Se esperaba la concurrencia a la misma de un grupo de personas que hasta hace poco desempeñaban cargos directivos en la referida agremiación y que, según informáramos en su oportunidad, fueron desalojados de sus puestos, por auténticos obreros de probada trayectoria democrática. El referido grupo, ahora convertido en disidente, trasuntó en algunas decisiones sospechosas inclinaciones filo-comunistas, y la convicción de que sustentaban tal ideología fue lo que llevó al gremio a radiarlo. Intentaron efectuar maniobras de esas que han distinguido a los servidores del régimen soviético para seguir predominando pero, felizmente, no tuvieron éxito por la acción decidida y eficaz de los dirigentes demócratas. Ante la situación planteada en esos términos, es decir, con el gremio regido por principios de libertad y justicia, los pseudo-sindicalistas desalojados intentaron — usurpando el nombre del sindicato— crear confusionismo entre la masa obrera. Así, se postularon partidarios de una presunta huelga que los albañiles habían decretado para el 13 del cte., y han realizado gestiones en tono prepotente frente a patronales, todo ello invocando siempre la auténtica representación de los trabajadores plomeros y cloaquistas. Con motivo de aclarar todo esto es que el Sindicato convocó a la asamblea de ayer, para desvirtuar responsabilidad. Como se presumió, el núcleo pro-comunista no concurrió a la misma. Entonces, a través de la palabra de numerosos trabajadores, se llegó a las siguientes resoluciones:

—"Repudiar públicamente la actitud asumida por la Comisión Directiva de la Unión de Empleados Cinematográficos (UECU), que diciendo estar por la unidad, fomenta la creación de un sindicato de Plomeros y Cloaquistas que se pretende crear para defender los intereses políticos y pro-patronales de un plomero que fuera repudiado como Secretario General en la asamblea realizada el 28 de setiembre de 1956".

—"Pasar nota a todas las patronales, manifestando que están autorizados para realizar gestiones ante ellas en nombre del gremio, las personas que presenten documentos que así lo acrediten".

—"Establecer que frente a un presunto paro de albañiles para el día 13 del cte., el Sindicato de Plomeros y Cloaquistas (autónomo) con sede en la calle Durazno Nº 1514 no ha fijado aún posición".

BANCO HIPOTECARIO DEL URUGUAY

Amortización Ordinaria de Títulos

De acuerdo con el Artº 28 de la Ley Nº 12.261, de 28 de Diciembre de 1955, el Banco ordenó la compra directa de los Títulos que deben rescatarse por amortización.

En tal forma, desde el 1º de enero, al 31 de octubre ppdo., la Institución rescató, retirándolos de la circulación, Títulos Hipotecarios por un valor de $ 10: 631.050.

Los Valores que paulatinamente el Banco retira de la circulación se harán conocer al público en forma periódica, así como la fecha y cifras que correspondan a cada acto de incineración de los valores rescatados semestralmente.

MONTEVIDEO, NOVIEMBRE de 1956.

MORELLI DE OLIVER
Clínica Dental Rivera
Av. RIVERA 2690 - Tel. 41.57.14
Servicio odontológico especializado en todas sus ramas
Clínica, prótesis, rayos X
Adultos y niños

Isaac Jabif — (Q. E. P. D.) — Falleció el 8 de octubre de 1956. — Su esposa, hijos y demás deudos en la imposibilidad de agradecer particularmente las múltiples manifestaciones de condolencia, ofrendas florales y tarjetas de pésame recibidas con motivo de tan irreparable pérdida, lo hacen por intermedio de estas líneas quedando a todos sumamente agradecidos.

Santos Pancini — (Q. E. P. D.) — Falleció el 7 de noviembre de 1956. — Su esposa: Anna Livia de Pancini; sus hijos: Norma María, Osvaldo, Elsa y Roberto Pancini; su señora madre: Virginia Raimondi de Pancini; sus hermanos: Héctor, Luisa, Adela, Antonia, María, Gildo y Osvaldo Pancini; sus hermanos políticos, sobrinos, primos y demás deudos invitan a sus familiares y amigos al funeral que en sufragio del alma de dicho finado se efectuará en la Iglesia de la Sacra Familia del Sauce (Canelones), el día 9 de noviembre de 1956, a las 9.30 horas. Atención que mucho agradecerán. El duelo se despide por tarjeta.

Leonor María Sessa de Bordachar — (Q. E. P. D.) — Falleció en la Paz del Señor confortada con los Santos Sacramentos y la Bendición Papal el 7 de noviembre de 1956. — Sus hijos: Lira Gloria B. de Lecatte, Nibia Luz, María Iride, Juan Baltasar y Lelia Iderí; su hijo político: Juan Lecatte; sus hermanos: Robustiana Tapia, Cosme y Ema Moreno, Menotti y Negra Piña, Agosto, Margarita y José María Tapia, Ema y Juan María Herrera, Eugenio y Griselda Perera, Dañña y Coca Correa y Beatriz; sus nietos: Mabel y Cristina; sobrinos, primos y demás deudos participan dicho deceso, e invitan a sus relaciones para el acto del sepelio que se efectuará hoy a las 9 horas. Atención que agradecerán. Casa mortuoria: Humboldt 4217. Cementerio del Norte. — Emp. La Uruguaya Martinelli.

Dr. Luis Mattiauda — (Q. E. P. D.) — Falleció el 6 de noviembre de 1956. — La Asociación de Idóneos de Comercio y de Administración Pública (AICAP), con hondo pesar participa el fallecimiento del ex Decano de la Facultad, cuyo sepelio se efectuó ayer en el cementerio del Buceo. — Elías Gelantz, Presidente; Abdul Gazzán, Secretario.

Dr. Luis Mattiauda — Falleció el 6 de noviembre de 1956. — El Directorio del Colegio de Doctores en Ciencias Económicas y Contadores del Uruguay, participa con hondo pesar dicho deceso, y su sepelio efectuado ayer 7 del corriente a las 9.30 horas. Casa de duelo: Bulevar Artigas 1085. — Dr. Juan Rodríguez López, Secretario; Cr. Juan M. Bureu, Director.

Julieta Muró de Lacarte — (Q. E. P. D.) — Falleció en la Paz del Señor confortada con los Santos Sacramentos y la Bendición Papal el día 8 de octubre de 1956. — Sus deudos en la imposibilidad de agradecer particularmente las múltiples manifestaciones de condolencia, tarjetas, telegramas y ofrendas florales recibidos con motivo de la irreparable pérdida recientemente sufrida, lo hacen por intermedio de estas líneas expresando a todos su más profundo reconocimiento. — Empresa Sayago de Luis Moro e Hijos Ltda.

Juan Alejandro Paz Acuña — (Q. E. P. D.) — Falleció en la Paz del Señor confortado con los Santos Sacramentos y la Bendición Papal ayer 7 de noviembre de 1956. — Su esposa: Candelaria Otilia Veloz de Paz; sus hijas políticas: Anacelina Ríos de Bolognini y Marilia Valli de Bolognini; sus nietos: Juan M. Bolognini, Dora R. de González y Nelda González; sus sobrinos, primos y demás deudos participan a sus relaciones este deceso e invitan para el acto del sepelio que se efectuará hoy 8 del corriente a la hora 16, a cuya atención quedarán agradecidos. Casa mortuoria: calle Gowland 365 y Av. Simón Martínez. Cementerio del Buceo. — Servicio Fúnebre Empresa Rodríguez Hnos. Pablo Zufriategui 962 y Avda. Gral. E. Garzón 1952. Teléfonos 223149 y 220137.

Manuel Gonda Costas — (Q. E. P. D.) — Falleció en la Paz del Señor confortado con los Santos Sacramentos y la Bendición Papal el día 8 de octubre de 1956. — Sus deudos en la imposibilidad de agradecer particularmente las innumerables atenciones y ofrendas florales recibidas con motivo de la irreparable pérdida sufrida lo hacen por intermedio de estas líneas quedándoles a todos muy reconocidos, e invitan para la misa que por el eterno descanso de su alma se efectuará hoy 8, noviembre a las 8 horas en la Parroquia San Antonio, calle Corumbé e Industria. — Empresa R. Umcilerrea. Teléfs. 45045, 52800.

Mario Pucurull Bernstein — (Q. E. P. D.) — Voló al Cielo el 2 de octubre de 1956. — Sus deudos en la imposibilidad de hacerlo particularmente, agradecen por intermedio de estas líneas, las múltiples demostraciones de condolencia, ofrendas florales, tarjetas de pésame y telegramas recibidos con motivo de su irreparable pérdida, quedándoles profundamente reconocidos. — Empresa Saiboo S.A. Avda. 8 de Octubre 4139. Teléf. 51986. Suc. Av. Gral. Artigas 1106. Tel. 119. Ciudad de Pando.

María Francoual de Rodríguez — (Q. E. P. D.) — Falleció en la Paz del Señor confortada con los Santos Sacramentos y la Bendición Papal ayer 7 de noviembre de 1956. — Sus hijos: María Renée R. de Moratorio, Alfredo y Rodolfo; sus hijos políticos: Juan Carlos Moratorio y Rosa O. de Rodríguez; sus hermanas: Elvira y Elisa Francoual; sus nietos: Carlos A. Moratorio y Alicia Rodríguez; sus sobrinos: Yvonne Gladys Vinuesa de Cerchiari y Antonia Cerchiari y demás deudos participan dicho fallecimiento e invitan a sus relaciones para el acto del sepelio que tendrá lugar hoy 8 del corriente a las 16 horas. Atención que agradecerán. Casa mortuoria: Mercedes 1809. Cementerio del Norte. — Empresa "Francisco González" de Santiago y Oscar M. González, Avda. Gral. Flores 2392. Teléfs. 24656 - 22880.

María Francoual de Rodríguez — (Q. E. P. D.) — Falleció en la Paz del Señor confortada con los Santos Sacramentos y la Bendición Papal ayer 7 de noviembre de 1956. — Alfredo F. Balcon, María E. Balcon, Dolores Fernández y Diógenes Panaris participan con profundo pesar el fallecimiento de la señora madre de su querido amigo Alfredo Rodríguez e invitan para el acto del sepelio que se efectuará hoy 8 del corriente a las 16 horas. Atención que agradecerán. Casa mortuoria: Mercedes 1809. Cementerio del Norte. — Empresa "Francisco González" de Santiago y Oscar M. González, Avda. Gral. Flores 2392. Tels. 24656 - 22880.

Francisca Muyano de Pastorino (Julia) — (Q. E. P. D.) — Falleció en la Paz del Señor confortada con los Santos Sacramentos y la Bendición Papal, ayer 7 de noviembre de 1956. — Sus hijos: Rita Pastorino de Magallanes, Juan José, Celia, Gaspar y Héctor Raúl Pastorino; su hermana: Angela Muyano de Borrazás; sus nietos: Walter Emilio y Delmira Rojo de Magallanes, Nelson y Ada Magallanes de Magallanes, Wellington Magallanes, José Enrique Pastorino, Héctor R. Pastorino y María del Carmen Pastorino; bisnietos: Susana y Graciela Magallanes Rojo, Hebert y Martha Magallanes Magallanes; sus hermanos políticos, sobrinos, primos y demás deudos participan con intenso dolor dicho fallecimiento e invitan a sus relaciones para el acto del sepelio que tendrá lugar hoy 8 del corriente a las 11 horas. Atención que agradecerán. Casa mortuoria: San Martín 3734, Apto. 6. Cementerio del Norte. — Empresa "Francisco González" de Santiago y Oscar M. González, Avda. Gral. Flores 2392. Teléfonos 24656 - 22880.

Emma Ida Schopfer de Fuidio — Falleció el lunes 5 de noviembre de 1956. — Su ahijada: María C. de D'Andrea, y flia. participan dicho deceso y su sepelio efectuado el 6 del cte. en el cementerio del Norte.

María Guillén — (Q. E. P. D.) — Falleció en la Paz del Señor confortada con los Santos Sacramentos y la Bendición Papal el 7 de noviembre de 1956. — Sus hijos: Irene G. de Fernández, Elida G. de Cavalleri, Juan y Felimón Guillén; sus hijos políticos: Isabel Barrios de Guillén y Floreal Cavalleri; sus nietos, sobrinos y demás deudos participan dicho deceso e invitan a sus relaciones para el acto del sepelio que se efectuará hoy a las 15 horas. Atención que agradecerán. Casa mortuoria: 18 de Julio 1144, Apto. 1. Cementerio del Norte. — Emp. La Uruguaya Martinelli.

Germana De León de Ures — (Q. E. P. D.) — Falleció el día 6 de noviembre de 1956. — Sus hijos: Juan Carlos Ures, Nieves Santías de Ures, Amalia Ures de Castro, Julio Castro, Edelmira Ures de Lembo, Valentín Lembo, Hugo Ures, Dialma Lavallola de Ures, Isabel Ures de Larriera, Daniel Larriera, María Mercedes Ures de Bravo y Alfredo Bravo; sus nietos, hermanos políticos, nietos, sobrinos y demás deudos participan con profundo dolor su deceso y el sepelio efectuado el martes 6 en el cementerio del Buceo. Casa de duelo: San Salvador 1734. — Emp. La Uruguaya Martinelli.

Domingo Di Pascua — (Q. E. P. D.) — Falleció en la Paz del Señor ayer 7 de noviembre de 1956. — Su esposa: Carmen Tricánico de Di Pascua; sus hijos: Eugenio, Francisco, Antonia Di Pascua de Bellomusto, Carmen Di Pascua de Guerra, sus hijos políticos: Amelia Martellotto de Di Pascua, Eufrasia Gómez de Di Pascua, Francisco Bellomusto y Juan Guerra; su hermana: María Di Pascua de Josti; sus primos, sobrinos, nietos y demás deudos participan a sus relaciones dicho fallecimiento e invitan para el acto del sepelio que se efectuará hoy 8 del corriente a las 17 horas en el Cementerio del Norte. Atención que agradecerán. Casa mortuoria: Calle Cabildo 2258. — Servicio Empresa Poso de J. P. Forestier, calle Nueva Palmira 2120.30, casi Acevedo Díaz. Teléfs. 45503 y 48489.

Miguel Ignacio Echevarría Iriñez — (Q. E. P. D.) — Falleció en la Paz del Señor confortado con los Santos Sacramentos y la Bendición Papal ayer 7 de noviembre de 1956. — Su esposa: Teresa Porto de Echevarría; sus hijos: María Teresa, Washington Miguel, Miguel Ignacio, Walter José y Jorge Enrique; sus hijas políticas: Nelly Ferreira de Echevarría y Zulema Suárez de Echevarría; sus nietitos: Miguel Ignacio y Altamira Teresa Echevarría Suárez y Jorge Enrique Echevarría Ferreira; sus hermanos, hermanos políticos, sobrinos y demás deudos participan a las personas de su relación dicho fallecimiento e invitan para el acto del sepelio que tendrá lugar hoy 8 del corriente a las 16 horas. Casa mortuoria: Simón Martínez Nº 4266. Cementerio de La Paz. — Empresa Sayago de Luis Moro e Hijos Ltda., Ariel 4734. Teléfonos 223016 y 224782.

Paulina Acuña — (Q. E. P. D.) — Falleció en la Paz del Señor confortada con los Santos Sacramentos y la Bendición Papal ayer 7 de noviembre de 1956. — Sus hijos: José, Antonia y Rosa; sus nietos: Clovis, Alberto, José, Esther y Elisa; sus bisnietos, sobrinos, primos y demás deudos participan a las personas de su relación dicho fallecimiento e invitan para el acto del sepelio que se efectuará hoy a la hora 17. Atención que se agradece. Casa mortuoria: Ramón y Cajal 2464. Cementerio del Norte. — Empresa José Rossi, Dante 2177.79. Teléfono 44091.

Tiburcio Mercadal — (Q. E. P. D.) — Falleció hoy 1 de noviembre de 1956. — Su señora esposa: Angela Martino de Mercadal; sus hijos: Luis Alberto y Suither Varlotta de Mercadal y Alicia Mercadal; sus hermanos: Carmelo, Vicente y Eufrasia Mercadal; sus sobrinos, primos y demás deudos participan dicho fallecimiento e invitan a sus relaciones para el acto del sepelio que se efectuará hoy 8 del corriente a las 11 horas. Atención que agradecerán. Casa mortuoria: Viena 3325. Cementerio del Norte. — Empresa "Francisco González" de Santiago y Oscar M. González, Avda. Gral. Flores 2392. Teléfs. 24656 y 22880.

MARIA GUILLEN — (Q. E. P. D.) — Falleció ayer 7 de noviembre de 1956. — Las alumnas de la Academia de Baile Elida Acosta, participan con pesar el fallecimiento de la Sra. madre de su estimada directora, e invitan al sepelio que se realizará hoy a las 15 horas. Casa de duelo: 18 de Julio 1144, apto. 1.

FANNY A. DE LEVI — (Q. E. P. D.) — Falleció 21.10.956. — Sus hijos: Eliane Gensel y Lidia Mizrahi; nietos, hijos políticos, hermanos políticos, primos, sobrinos y demás deudos, participan su fallecimiento, y que sus restos fueron inhumados en el Cementerio Sefaradí de Lomas de Zamora (Rep. Argentina). — Santa Fe 2091. Buenos Aires.

JOSEFA REALE DE BORSANI — (Q. E. P. D.). — Falleció en la Paz del Señor, confortada con los Santos Sacramentos y la Bendición Papal, el 8 de octubre de 1956. — Sus deudos en la imposibilidad de poder agradecer personalmente a sus relaciones, las múltiples atenciones de condolencia, tarjetas, telegramas y ofrendas florales recibidos con motivo de esta irreparable pérdida, lo hacen por intermedio de estas líneas, quedándoles profundamente reconocidos. — Empresa "Francisco González" — de Santiago y Oscar M. González, Avda. Gral. Flores 2392. Tel. 24656 y 22880.

VICENTE CANNIZZARO — (Q.E.P.D.) — Falleció en la Paz del Señor confortado con los Santos Sacramentos y la Bendición Papal, ayer 7 de noviembre de 1956. — Su señora esposa: Antonia Cannizzaro de Cannizzaro; sus hijos: Domingo, Antonio y Angela Cannizzaro de Colman; su hijo político: Víctor Colman, y demás deudos participan a sus relaciones este deceso e invitan para el acto del sepelio que se efectuará hoy 8 del corriente a la hora 10 y 30, a cuya atención quedarán agradecidos. Casa mortuoria: calle Gobernador del Pino Nº 2941. Cementerio del Norte. — Servicio Fúnebre Empresa Rodríguez Hnos. Pablo Zufriategui 962 y Avda. Gral. E. Garzón 1952. Teléfonos: 223149 y 220137.

ROMILDA BORSANI — (Q.E.P.D.) — Falleció en la Paz del Señor, confortada con los Santos Sacramentos y la Bendición Papal el día 8 de setiembre de 1956. — Sus deudos en la imposibilidad de hacerlo particularmente como serían sus deseos, agradecen vivamente por intermedio de estas líneas las múltiples manifestaciones de condolencia, tarjetas, telegramas y ofrendas florales recibidos por tan irreparable pérdida, quedándoles profundamente reconocidos. — Empresa La Uruguaya Martinelli.

HECTOR LOPEZ MARTINEZ — (Q. E. P. D.). — Falleció en la Paz del Señor, el 8 de octubre de 1956. — Sus deudos, en la imposibilidad de hacerlo particularmente agradecen por medio de estas líneas las múltiples manifestaciones de condolencia, tarjetas, ofrendas florales y telegramas recibidos con motivo de su reciente duelo, e invitan, a sus relaciones, para la Misa que por el eterno descanso de su alma se efectuará el día 9 a las 19 horas, en la Parroquia de Santa Rita (Punta Gorda). Favor que agradecen. Emp. "Sucesores Felipe Bértola Ltda." Tel. 51300.

FERMIN SORIA — (Q. E. P. D.). — Voló al Cielo el 7 de noviembre de 1956. — Sus padres: Albérico Soria y Martina Soria de Soria; sus abuelos: Delfina Rodríguez de Soria, Vicente Soria y Rosa Dávila de Soria; tíos, primos y demás deudos participan con pesar dicho fallecimiento e invitan al acto del sepelio que se efectuará hoy a las 10 horas en el Cementerio del Sauce (Canelones). Casa de duelo: Cuchilla Grande y Puntas del Macadán. — Empresa Fernández y Muriaido, Teléf. 19. Sauce.

MARIA GUILLEN (Q. E. P. D.). — Falleció ayer 7 de nov. de 1956. Selva Lacare, Julia H. de Grasso, Ana A. de Dente, M. Itena ( ), Manai, Celmira Messano, María F. de Oliva, participan con pesar el fallecimiento de la Sra. madre de su querida amiga Elida Acosta de Cavallero e invitan al sepelio que se realizará hoy a las 15 horas. Casa de duelo: 18 de Julio 1144, apto. 1.

FRANCISCO PAPALEO — (Q. E. P. D.). — Falleció en la Paz del Señor, confortado con los Santos Sacramentos y la Bendición Papal el 8 de octubre de 1956. — Sus deudos en la imposibilidad de agradecer personalmente a sus relaciones, las múltiples atenciones de condolencia, tarjetas, telegramas y ofrendas florales recibidos con motivo de esta irreparable pérdida, lo hacen por intermedio de estas líneas, quedándoles profundamente reconocidos. — Empresa "Francisco González" de Santiago y Oscar M. González, Avda. Gral. Flores 2392. Tel. 24656 y 22880.

RECLAMOS

CLINICA DENTAL YAGUARON — Prótesis inmediata todos los días en horario continuado de 8 a 21 horas. Clínica dental, cirugía, rayos X. Consultas gratis todos los días de 8 a 21 horas. F. Lago, dentista. Yaguarón 1533, a mitad de cuadra, casi Paysandú. Tel. 81789. Consulta gratis. Clínica Dental Yaguarón no tiene sucursales.

INFORMACION GENERAL

EL TIEMPO. — Pronóstico del Servicio Meteorológico para toda la República, hasta hoy a la hora 18:

Estado general: Lluvias aisladas.
Cielo: Semicubierto.
Temperatura: Poco cambio.
Vientos: Del Norte al Noroeste, suaves.

Análisis continental: Continúa dominando la masa de aire tropical.

Perspectiva para mañana: Inestable.

Temperaturas registradas ayer: Máxima al abrigo, 26º4 a la hora 11 y 30. Máxima a la intemperie, 33º2 a la hora 11 y 10.

Máxima al abrigo, 16º4 a la hora 6.30. Mínima a la intemperie, 13º8 a la hora 6 y 10.

El Sol sale hoy a la hora 5 y 37 y se pone a la hora 19 y 21.

VALIJA EXTRAVIADA. — El día 1º de noviembre el Juez de Paz de la 1ª Sección de San José, dejó olvidada en un taxi que lo condujo desde Onda hasta Pocitos, una valija de viaje. El referido magistrado ruega que le sea comunicado o enviado al Juzgado de San José, el hallazgo de dicha valija.

POLICIA

VICTIMA DE UNA RAPIÑA

En circunstancias en que transitaba anteanoche, por Zapicán y Asencio, Celestino Luzardo Lemos, uruguayo, soltero, de 21 años, domiciliado en Teniente Galeano 3395, vio su paso interceptado por tres desconocidos, los cuales le agredieron a puñetazos, robándole 85 pesos que llevaba en un bolsillo. Luzardo sufrió lesiones que determinaron su internación en el Hospital Pasteur. La 17ª procura localizar a los autores de la rapiña.

BOMBAS DE ALQUITRAN

Personas que no han sido identificadas arrojaron bombas de alquitrán contra el edificio de la Embajada de Rusia, sito en José Benito Lamas 2868. Los daños no fueron evaluados.

Cines - Teatros - Conciertos

BELLA ITALIANA EN EL CINE INGLES

Anna María Sandri, actriz italiana de una señorita bellísima latina, es hoy una nueva "estrella" de la Organización Rank. Desde su ingreso al cine, hace apenas un año, a raíz de una prueba que rindió para la película "Terra Incog", Anna María Sandri intervino en tres películas italianas, dos francesas y una alemana. "El secreto del capitán Holland" es su primer trabajo para el cine inglés.

La película producida en Vistavisión y en technicolor por William Rosenberg y dirigida por Brian Desmond Hurst tiene por principales intérpretes a Anthony Steel, Anna María Sandri y Donald Sinden, y narra las peripecias dramáticas de un grupo de guerreros beduinos, en las cincdentes arenas de Tripolitania.

NOTAS DE LA PANTALLA

La fabulosa firma de Cy Feuer y Ernest H. Martin, que ha presentado en Broadway obras musicales de gran éxito, como "La tía de Carlos", "Los miembros del día" de seda", producirá una película para la metro goldwyn-Mayer, según anunció el jefe de los estudios, Dore Schary. Martin actuará de productor en Schary e iniciar los preparativos preliminares para la producción del film "Star Away, Joe", inspirado en una novela de Thomas Gladman y que en 1953 resultó la selección del Club del Libro del Mes. Prometiendo como fondo escénico magníficos paisajes de Montana, esta hilarante historia, será llevada a la pantalla en forma de gráciosa comedia con música.

Feuer y Martin compararon originalmente "Guys and Dolls" con la base de una producción musical que pretendían poner en los escenarios de Nueva York, verdinido más tarde los derechos a Samuel Goldwyn. Ahora estaría para llevar a la pantalla este Mahoney, el jefe de los beduino, en la película "El secreto del capitán Holland", una producción de la Metro-Goldwyn-Mayer

Habiendo terminado el rodaje de "El árbol de la vida" en terreno, la Metro-Goldwyn-Mayer retorna a los estudios de Culver City, para la Hollywood, usando un avión alquilado, tres vagones de ferrocarril, un convoy de camiones y tres automóviles, lo que constituyó el mal grande movimiento de personal y equipo en los 32 años que tiene de existencia los estudios.

Feuer y Martin produjeron la película. Con tal motivo el presupuesto acostumbrado se invierte en ve. de que Hollywood compre los derechos de una obra musical y la lleve al lienzo, será lo contrario.

TEATROS

OBRAS DE SANCHEZ HOY EN EL SOLIS

Anoche numeroso público aplaudió una obra, las comedias de José Antonio Sánchez "En Familia" y "Mano Santa", que permitieron a la Comedia Nacional, una excelente interpretación.

En virtud de ese éxito, es que se ha resuelto que hoy a las 18 horas y en nocturna a las 22, se repitan por el cierro oficial. "En Familia" y "Mano Santa", obras que habían por la noche se cerraron por última vez. En ambas tomó parte todos los elementos de la Comedia Nacional.

Están en venta en las boleterías de nuestro primer coliseo las localidades en el precio de $ 1.50 el ubicación de platea y $ 0.40 las butacas.

ACTUACION DE LA TROUPE ATENIENSE

Ya en su última semana de actuación exitosa en el Avelino 18 de Julio, la troupe Ateniense anuncia para mañana una velada extraordinaria en que un director de cinema mater" el popular Hadrón Collado. Los bailarines tienen el privilegio en nuestro amoroso, y con lucra de nuestras tiertulias, por la estrella inolvidable escenar al crear de ese conjunto "atriense", las fuerzas como la de esta horcoe, ambas a las 22 ha. se realizarán una serie interpretaciones del programa constituyo por Maria Acacia de Ruiz, Ana Gallina al tesino, doble programa que ya tambien, sábado y domingo en vermouths y nocturnas Matan ya ya venta las localidades de esta espectacular.

SEMANA F. SANCHEZ EN EL CIRCULAR

Con la repetición de "Millo el Doctor" se cumplió anoche con más gente el primer día de la semana que en homenaje a nuestro primer dramaturgo se realizó bajo auspicios del Concejo Departamental de Montevideo. Con el mismo Presidente y dirección que celebrara la crítica en ocasión de su puesta en escena en la temporada del pasado año redito nuevamente el éxito y aplausos que estrenos conquistara. Va nuevamente hoy y mañana a las 20.30 y sábado y domingo a las 18.30 y a las 22 horas. Se adiferte que este programa se cumplirá exclusivamente esta semana ya que después entre al cartel "El caso I. Colina".

"SI EL ASESINO FUERA INOCENTE"

Prosigue el Grupo de Teatro Independiente La Máscara su temporada en Sala Verdi con la obra de Jorge Ibargoyen "Si el asesino fuera inocente", de Carlos Denis Molina, a la dirigida el autor y Ginesa Fenogrella del Arq. Adolfo Haitz, la gira se ofrece solamente sábado y domingo, en funciones matiné a la hora 22 y vermouths sábado y dom. a las 18 y 15 ha. Se aconseja reservar en la Máscara, reponga la hermosa comedia "Robert Anderson. "Te y simplemente un verano" de Laurence Dobyns.

TEATRO LIBRE DE MONTEVIDEO

Hoy Teatro Libre en su sala de Río Negro 1180 cual Cardonas, se gusta a las 19 ha. un homenaje al gran dramaturgo uruguayo Florencio Sánchez, cuya programación consta de dos descubrimiento de una pieza recordatoria, bachuelo uno de la pluma de M. Julio Caporale Sotta. Auto continúo, el elenco estable interpretará la pieza "Puerta Adentro", obra esta que fuera estrenada en esta sala por el extinto autor Estrada Ibáñez.

PARA EL DEBUT DE "ROMERIA"

El lunes, en boleterías del Teatro 18 de Julio (Av. 18 de Julio 1280) abiertas desde la hora 10, se pondrán en la venta las localidades para el espectáculo inaugural de la segunda temporada 1956, del conjunto español "Romería" que debutará, según anunciamos, el jueves de la semana próxima 15 de noviembre. El sábado se ofrecerá en vermouth y noche y el domingo sólo en vermouth.

ESTA NOCHE EN "EL TINGLADO"

Hoy a las 22 el sábado a la misma hora y el domingo a las 18 y 22 "El Tinglado" anuncia nuevas presentaciones de "La Zorra y las Uvas" de G. Flaubert, bajo la dirección de María E. A. de Mendiabal. Este elenco prepara la reposición de "Barranca Abajo" de P. Benítez que ofrecerá como estreno hasta a nuestro máximo dramaturgo dentro de pocas semanas.

DEL "RECITAL GARCIA LORCA"

El lunes próximo, a las 22 horas, en la Sala Verde de la Asociación de Actores Profesionales Uruguayos (AAPU), bajo la dirección de Emilia Arevedo Solano, ofrecerá su "Recital García Lorca".

Victoria Almeida, Orlando Tocci Alcalá y Blanca Arrillaga asumen la responsabilidad de las partes principales, del recital secundados por Humberto Navarro, Gladys Aquino y Víctor Ibáñez.

Están en venta las localidades.

HOY EN TEATRO UNIVERSITARIO

Hoy a las 21 y 30 el elenco huésped de Teatro Universitario ofrecerá en la Facultad de Humanidades Juan L. Cuadra y Cerrito 250 "El Sayerio el cruel" de Roberto Arlt en su penúltima semana de actualidad. Entrada libre. El sábado se ofrecerá en vermouth y noche y el domingo sólo en vermouth.

CONCIERTOS

EL CONCIERTO SINFONICO DE HOY EN SALTO

En adhesión a los festejos con que la ciudad de Salto conmemora el 200º aniversario de su fundación, a realizarse en esta capital, a partir de hoy interpretará el Sexto Concierto Oscar Borda Cortinas, se realizará en nuestra ciudad a la 21 ha. el Pianista Dickinson de la gran ciudad literaria y cinematográfica de Hollywood que comprende las siguientes obras: Overtura de "El barbero de Sevilla" Weber, obra que señala una época importante en el desarrollo del arte lírico alemán, y la "Sinfonía Italiana" en la menor, op. 16, de Mendelssohn, el "Triste Nº 1", de Eduardo Fabini, y el poema sinfónico "Los Preludios", de Franz Liszt. En fallo ha decretado justificada tanto interés al anuncio de este concierto, que será conducido por el Maestro Oscar Borda Cortinas, ha actuado ya con singular eficacia, al frente de orquestas sinfónicas y del Conjunto Instrumental Sambucetti, durante los estudios de grandes de máxima de los centros musicales de España. Cáceres es un pianista sensible y musical, dotado de fina sensibilidad y exquisita instrumental, condiciones que le han permitido ubicarse en el mundo nuestro público.

Este concierto tendrá lugar el próximo martes 13, a las 19, en el Sala del pretexto de la sociedad de Estudios de Fabini y de Musicografía. Las locaciones se hallan en venta.

SUSANA PAREJA VIÑOLI, EN EL SOLIS

En el concierto de clausura del ciclo de la Asociación Coral de Montevideo, a realizarse el próximo miércoles 14, en el Solís, la joven pianista uruguaya Susana Pareja Viñoli ejecutará, comenzando a los oír a los franceses, en el siguiente programa: Sonata en Sol menor de Haydn de Ravel, Valses nobles y sentimentales del mismo autor, "Jardines" de Debussy Tres Piezas Op. 40 de Rosenfeld (1ª audición), y Suite "Rapsodie" de Poulenc.

AUDICION DE LA ORQUESTA ANFION

Bajo auspicios del Consejo de la Facultad de Humanidades y Ciencias, se realizará el próximo miércoles 14, a las 18.45, en el Paraninfo de la Universidad, un concierto a cargo de la Orquesta de Cámara Anfión, que dirige la violinista uruguaya Beatriz Tuset Collago. El programa comprende obras de los clásicos Handel, Corelli y Vivaldi. La entrada es libre.

LA MUSICA EN EL EXTERIOR

NUEVA SINFONIA DE ARTHUR BRIDGE. — El Servicio de Información de los EE. UU. informa que el autor Arthur Bliss, compositor británico de 65 años de edad, quien ostenta el título honorífico de "Master of the Queen's Music", ha sido comisionado para que escriba una obra musical para la Orquesta Filarmónica de Louisville, Kentucky. Sir Arthur piensa componer una sinfonía de un solo movimiento, que durará 25 minutos.

REPOSICION AMERICANA DE "LA NOCHULLA DEL DIABLO. — La misma fuente informa que la Opera de Chicago inaugurará su temporada de otoño, con la reposición de la discutida ópera de Puccini "La Fanciulla del West", estrenada en los EE. UU. en 1910, bajo la dirección del autor. En esta ocasión, en que la ópera fue presentada bajo el título "The Girl of the Golden West" (La muchacha de la dorado oeste), dirigió el maestro Dimitri Mitropoulos, actuando como principales intérpretes Eleanor Steber, Mario del Monaco y Vito Gobbi. La temporada de otoño comprende 10 óperas diferentes.

LA TEMPORADA 1956-57 EN LA C.B.S. — Según informa el Servicio "National Broadcasting Company", incluirá 4 óperas en el programa musical que presentará por televisión, durante la temporada de 1956 a 1957. Estas incluirán el estreno en Estados Unidos de "Wozzeck" de Berg, el Prokofieff, y el estreno mundial de la "La Guerra y la Bretoche", por Stanley Hollingsworth.

DEL PROGRAMA DE RADIO OFICIAL

Principales audiciones musicales de hoy

12.30. La Música de los Poetas. 16.00. Audición de Solistas: Obras de Bach y Wolf-Ferrari, por Gerhard Hasse (tagut) y Lyda Indart (piano).

18.30. Sinfónico: Magnificat, C. P. M. Bach. Concierto para piano y orquesta N.º 1, op. 15, de Ludwig Van Beethoven. Sinfonía Nº 10 en Sol menor, Mozart. Sonata para violín y piano, op. 10, Beethoven. Divertimento en Fa Mayor, Haydn.

21.15. Ópera: "Pelleas y Melisande", de Debussy (CX 26).

21.30. Recital de violoncelo: Obras de K. Stamowsky, por Miguel Pritsch (violín) y Blanca Jaeger (piano).

VIDA SOCIAL

Té en lo de Giavi-Larraña

Esta tarde la señorita Cristina Giavi-Larraña ofreció un té en su residencia de Pocitos.

De tal ocasión se verá muy viste, que originará una interesante nota juvenil.

En honor de la Srta. de Muxi

Las señoras Herminia Irizuzi de Fontela y Gladys Cabrera de Muxi ofrecieron en la señorita Cristina Muxi Cabrera, que actuaron las siguientes señoras: Amelia de Muxi de Deffémins, A. Ana Tuxi de Muxi, Myriam Muñoz de Muxi, Esther, Martínez Giorello, de Muxi, Clara Freccero de Abdala, Agnes Pratti de Freccero, Susana Pastori de Etchemendy, Cristina Tuxi de Freccero, Adrianna Pastori de Leaman, Marjorie "Cecero de Deal Smith, Elena Aretti de Pastori, Susana S. de Dorado, Lina Galli Allimundi de Piccioli, María Luisa Cadenas de Silva, Marta Escardo de Cadenas. Señoritas: Ida Gallegari, Elena Ferro Ferrera, Bustamante, Martita Dorado Galleri y Laura Piccioli Gallegary.

Demostraciones —

—Las señoritas Julia Urueña Corbo y Perla Duhagón Muñiz, ofrecieron un cocktail en una confitería en honor de la Srta. Francisca Salazar quien en breve contrae enlace.

Ello dará lugar a una lucida reunión.

—Viene siendo muy agasajada por sus amistades, la señorita Dora Fuente Cima, quien en breve contrae enlace con el señor Alejandro Tuchini.

Con tal motivo el Dr. Alfredo Garcao y su esposa Delia Cima, ofrecieron una cena en su residencia y las señoritas María y Asis Fuente Méndez, ha ofrecieron un té. También, las señoritas Amélia Larocca y Evita Speratti, le ofrecieron una cena.

El torneo de rummy de hoy en el Club Náutico —

Hoy a las 19 horas se realizará en el Club Náutico, el Torneo de Canasta Argentina, programado por la Comisión de Juegos de Salón, con el fin de dar vida de su vátago y toda su fortuna!

¿Haría Ud. lo que él hizo . . . contra los ruegos de una madre y la presión de toda una comunidad?

¡UNA DRAMA M-G-M DE TREMENDA INTENSIDAD!

¿PERMITIRIA USTED QUE SU NOVIECITA SE DESNUDARA EN PUBLICO PARA GANAR UN CONCURSO DE "STRIP TEASE AMATEUR?

MUCHAS LO HACEN, SIN EMBARGO EN EL "PARIS CANALLA" (PARIS-CANAILLE)

LA PELICULA QUE LEVANTA EL VELO DE UNA VIDA ALEGRE DESCONOCIDA PARA EL TURISTA.....

DANIEL GELIN con DANY ROBIN y TILDA THAMAR

LE HARAN CONOCER LOS CABARETS DE MONTMARTRE

EL LUXEMBURGO

COMO JAMAS LO HUBIERA IMAGINADO.

HOY EN EL CINE CALIFORNIA

¡OTRA PELICULA PARA LA HISTORIA DEL CINE CON LOS TRES ACTORES MAXIMOS DEL MOMENTO!

COLUMBIA PICTURES PRESENTA EN 1954 EL MAYOR FILM DE LA AÑO: "DE ALLA A LA ETERNIDAD". EN 1955 OBTUVO IDENTICO TITULO CON "HOMBRE DE ACERO". EN 1956 RECIBIRA LOS HONORES MAXIMOS CON SU VIOLENTA Y PASIONAL PELICULA

EL HOMBRE DE PACIFICO

GLENN FORD · ERNEST BORGNINE · VALERIE FRENCH · FELICIA FARR · ROD STEIGER

CinemaScope · Technicolor

Y recuerde, mejor CINEMASCOPE que el de CINE CENSAL. Hoy en el MONUMENTAL CINE CENSA

CINE CONTINUADO MONUMENTAL

Constituyente 1707 — Teléf. 46378

CARTELERA DE CINES, TEATROS, CONCIERTOS Y DE OTROS ESPECTACULOS PARA HOY

TEATROS

SOLIS — Buenos Aires y Barcelona. Hoy Teatro Solís, 21 ha. Obras de la dirección de la Comisión de Teatro 18 y 22 ha. Hoy a las 21.30, 22 ha. obras de Florencio Sánchez "En Familia" (Sainete) y "Mano Santa", pieza en un acto, por la Comedia Nacional. Entrada 1.50 ubicación y 0.40 butacas.

18 DE JULIO — Empresa Nosiglia. Hoy 21 ha. Gran Troupe Ateniense. Tel. 8575 — La Troupe Ateniense en su temporada Primavera 56 — A las 22: "Gran Academia Remar" y "La Tía de Carlos". Entradas: Platea — Butacas $ 2.20; eliminatorias $ 1.10; Butacas $ 1.10; Galería $ 0.60. Mañana, Matinée Cómica.

TEATRO UNIVERSITARIO — Facultad de Humanidades, Juan L. Cuadra 1250 y Cerrito. — A las 21 y 30 "Sayerio el cruel" de Roberto Arlt. Entrada libre. Mañana, ultima semana, vermouth y noche y domingo vermouth en su temporada de estreno.

SALA VERDI. — Soriana 914 Teléf. 8.2.1.1. Hoy Teatro Libre presenta "La Máscara" en la pieza de Florencio Sánchez "Barranca Abajo" y "Puerta Adentro" Director del autor. Entrada 1.50.

CIRCULAR. — Rondeau 1336 — A las 20 ha. Millo el doctor. Hoy 18 ha. Butacas $ 1.50.

EL TINGLADO. — Sierra 1626 esq. Duaty T. 4.4.4.1. — A las 22 ha. Obra de G. Flaubert "La zorra y las uvas". Mañana, Sábado a las 22 y domingo a las 18 y 22 ha.

PLANETARIO MUNICIPAL. — Av. Prof. Pivel Devoto 3.5.1.1. Hoy 21 ha. "El Polo Sur" (Nov. 8, 10 y 12). Mañana, Sábado 21 ha. "El cielo de Noviembre" (Nov. 24, 26 y 29). Las exposiciones de Nov. 24, 26 y 29 ha. hoy, sólo a la entrada libre, a las 19 horas.

CINES

ZONA CENTRO

CENTRAL. — Rondeau 1365. Continuado 14 ha. 12.40, 16.10, 17.50, 19.30, 21.10 y 22.50. Hoy: "Cielo Amarillo" (Color). Mañana: "Tierra Calcinada (125). Continuado a las 13.15, 15, 16.45, 18.30, 20.20 y 22.50. Lunes de Candidatos.

ALVEAR. — Av. 18 de Julio 1000. Continuado a las 13.45, 16.10, 18.35, 21 y 23.30. Hoy: "Tierra Calcinada (125).

TROCADERO. 18 de Julio y Yaguarón. Continuado a las 11.30, 13.50, 16.10, 18.30, 20.5 y 22.15. Carnaval (Color).

PLAZA. — 18 de Julio 1080. Continuado a las 12.30, 14.30, 16.30, 18.30, 20.30 y 22.40. Carnaval (Color).

MONUMENTAL. — Sarandí 409. Continuado a las 12.30, 14.30, 16.30, 18.30, 20.30 y 22. Hoy: "Cielo Amarillo (Color).

CALIFORNIA. Colonia 1329 Continuado a las 12.35, 14.40, 16.40, 18.40, 20.40 y 22.40. Hoy: "Tierra Calcinada (125).

YORK. Río Branco 1345. Continuado a las 13, 14.40, 16.20, 18, 19.40, 21.20 y 23. Hoy: "Tierra Calcinada (125).

ELISEO. 18 de Julio 930. Continuado a las 13.30, 15.15, 17, 18.30, 20, 21.30 y 23. Hoy: "Tierra Calcinada (125).

REX. 18 de Julio 930. Continuado a las 13.30, 15.15, 17, 18.30, 20, 21.30 y 23. Hoy: "Tierra Calcinada (125).

REX THEATRE. 18 de Julio y Ejido. Continuado a las 13.30, 15.15, 17, 18.30, 20, 21.30 y 23. Hoy: "Tierra Calcinada (125).

VICTORY. 18 de Julio 1050. Continuado a las 12.45, 14.45, 16.45, 18.45, 20.45 y 22.45. Hoy: "Tierra Calcinada (125).

MAJESTIC. 18 de Julio 1050. Continuado a las 12.30, 14.30, 16.30, 18.30, 20.30 y 22.30. Hoy: "Tierra Calcinada (125).

COLOSIAL. 18 de Julio y Andes. Continuado a las 13.45, 16.10, 18.35, 21 y 23.30. Hoy: "Tierra Calcinada (125).

PRINCESS. 18 de Julio 1283. Continuado a las 13.45, 16.10, 18.40, 21 y 23.30. Hoy: "Tierra Calcinada (125).

ZONA AVENIDA ITALIA

PRENSIER. Avda. Italia 2880. Continuado a las 13.30, 16.30, 19.30 y 22.30. El fantasma del desierto; 46 Los aventureros; 48 Tiempo de amar; 19 Cabo Horn.

MAJESTIC. Av. Italia 5672. 18 Continúa. 20 Escuela de servicio; 24 Los grandes manotazos.

POCITOS. Chucarro 1026. Mat. 18 Siguiero suvidor; 24 Las vacaciones del Sr. Hulot; 29 Un yanqui en Escocia; 44 Mi vida empieza en la Madrid; 46 Mi vida empieza en la Madrid; 29 Pandemonio Escocia.

ZONA RIVERA

ARIZONA. Rivera 2880. Mat. 18 Cuando Mogro volió; 29 Trampones trabajadores; 44 Los tres mosqueteros; 46 Secundaria de Cristo; 48 Cuando Mogro volió; 29 Chel, Noche: 29 Cuando calle sin fin.

RAVOL PALACE. Rivera 2566. Mat. 18 Tom se corre viejo; 24 La madre tierra; 29 Los tres mosqueteros; 46 Los hijos de violencia; 24 Lo que el viento se llevó. Noche: 18 Tom se corre viejo; 24 La madre tierra; 29 Lo que el viento se llevó.

RIVERA. Rivera 2834. Mat. 18 Danzamaubra; 29 Una bala en esmino; 29 Hermosísima esmeralda; 46 Ultimo hombre; 48 Caballero a la medida. Noche: 18 Danzamaubra; 29 El último guapo; 29 Caballero a la medida.

ZONA 8 DE OCTUBRE

LIBERTY. 8 de Octubre 3000. Continuado a las 13, 14.10 y 21.20. Bella y el crimen; 46 Los tres de la F. 22.30 La cara del Pecado.

CAPITOL. 8 de Octubre y Camino Carrasco. Mat. 14 Cuando el Sol se apaga; 24 Mares asnerinitos; 46 El bidone; 29 Futuras vedettes. Noche: 18 Cuando el Sol se apaga; 29 Futuras vedettes; 34 El bidone.

BROADWAY. 8 de Octubre 3015. 18 Billy Serpiente; 24 Lucha por un tesoro; 29 Aventura pirata mulatera.

METROPOLITAN. 8 de Octubre 2708. Continuado a las 15 y 20.30. Hoy: Tierra Africa. A las 18.20 y 22: 20.000 leguas de viaje submarino.

CAPITOL. 8 de Octubre 3080. Continuado a las 13.30, 16.20, 19.40 y 22.50. La última patrulla. A las 14.55, 18.5, 21.15. Su majestad de las manos del oro.

GLUCKSMANN PALACE. 8 de Octubre 2735. Continuado a las 13.30, 17.5 y 20.45. Atila frente a Roma. A las 15.25, 19 y 22.35 Los aventureros del Sur.

INTERMEZZO. 8 de Octubre 3031. Continuado a las 13.30, 16.20, 19.40 y 22.50. Conquistador de los mares. A las 14.45, 18.5, 21.15. Su majestad de las manos del oro.

ZONA AVENIDA ITALIA

PREMIER. Avda. Italia 2880. Continuado a las 13.30, 16.30, 19.30 y 22.30. El fantasma del desierto; 46 Los aventureros; 19 Cabo Horn.

MAJESTIC. Av. Italia 5672. 18 Continúa. 20 Escuela de servicio; 24 Los grandes manotazos.

ZONA AGUADA

ASTOR. Agraciada 2400. Mat. 18 Dilubio; 29 Mogambo; 29 Fácil de amar; 46 Mogambo; 48 Alma de vagabunda. Noche: 18 Los trabajos del capital; 29 Dama de Leningrado.

URUGUAY. Agraciada 2213. Mat. 18 Los tres de la F.; 29 Los tres de la F.; 29 Bonita musaca; 46 Bonita musaca. Noche: 18 Los tres de la F.; 29 Los tres de la F.; 29 El hombre del Pacífico.

EL PLATA. Agraciada 1775. 18 Gente de valor; 29 Horizontes de odio; 29 El hombre del Pacífico.

ZONA REDUCTO

REDUCTO. San Martín 600. Continúa hoy a las 14. Dos locos sueltos. A las 15.25 San Bernardino viejo. A las 17 y 21 El odio es ciego. A las 19 y 22.45 Sin fronteras.

MUNDIAL. Millán 2032. Mat. 14 Sombra de Tomás; 29 Los tres de la F.; 29 Sombra de Tomás; 29 Sombra sobre Africa; 46 Tu hijo; 29 Sombra sobre Africa; 48 Tu hijo; 29 Sombra sobre Africa; 29 Tu hijo; 29 Sombra sobre Africa; 29 Tu hijo; 29 Sombra sobre Africa. A las 16.20 y 22: 20.000 leguas de viaje submarino.

CAPITOL. 8 de Octubre 3080. Continúa a las 13.30, 16.20, 19.40 y 22.50. La última patrulla. A las 14.55, 18.5, 21.15. Su majestad de las manos del oro.

GLUCKSMANN PALACE. 8 de Octubre 2735. Continuado a las 13.30, 17.5 y 20.45. Atila frente a Roma. A las 15.25, 19 y 22.35 Los aventureros del Sur.

INTERMEZZO. 8 de Octubre 3031. Continuado a las 13.30, 16.20, 19.40 y 22.50. Conquistador de los mares. A las 14.45, 18.5, 21.15. Su majestad de las manos del oro.

ZONA AVENIDA ITALIA

PREMIER. Avda. Italia 2880. Continúa a las 13.30, 16.30, 19.30 y 22.30. El fantasma del desierto; 46 Los aventureros; 19 Cabo Horn.

MAJESTIC. Av. Italia 5672. 18 Continúa. 20 Escuela de servicio; 24 Los grandes manotazos.

ZONA CERRO

COSMOS. Cerro. Viscaya 1164. Continúa a las 14: Me llamaron asesino. A las 15.50: Costa andaluza. Vila 17.35 y 21: El satélite chiflado. A las 19 y 22.35: Cerrito.

CERRESE. Cerro. Ma. Ramírez 1650 Cortés 24 Los tres de la F.; 29 Lo que vino después; 29 Siete novias para siete hermanos.

ZONAS Depto. DE CANELONES Y DEL ESTE

ASTRO. Pando. Continúado a las 19.30 y 22.40: La bestia negra. A las 21: Historia de la radio.

METROPAL. Pando. Continúado a las 19.30 y 22.30: Tolo Tarzán. A las 21: Hombre de la Ley.

LA PAZ. La Paz. Infierno bajo cero; 29 La mujer de Satanás.

18 DE JULIO. Santa Lucía. 18 Mamá yo quiero mambo; 29 La mujer que se ama.

MODERNO. Las Piedras. 19 Sendas perdidas; 24 La bestia humana.

AVENIDA. Las Piedras. 19 Pánico en el Caribe.

STONE CITY. Las Piedras. 18 Encuentro con el pistolero; 29 Ciudad de Mesías.

PLAZA THEATRE. Villa del Sauce. 18 La modelo indígena; 29 Salomé.

ARTIGAS. Villa Artigas. 18 Se Aniceat, la horda salvaje; 29 Muerte en la Ciudad.

CERRILLOS. Los Cerrillos. 19 La dama de nieve; 29 La amenaza fantasma.

TROCADERO. Dolores. 19 El regreso del monstruo; 29 La fantasma de la Opera.

ATLANTIDA. Bain. Atlántida. A las 21 y 30: 19 Moneda sangrienta; 24 Calles del peligro.

ZONA CENTRO

CINEMAS. Rondeau 1365. Continúa a las 13, 14.30, 16.10, 17.50, 19.30, 21.10 y 22.50. Hoy: "Tierra Calcinada (125). Continúa a las 13.15, 15, 16.45, 18.30, 20.20 y 22.50. Lunes de Candidatos.

ALVEAR. Av. 18 de Julio 1000. Continúa a las 13.45, 16.10, 18.35, 21 y 23.30. Hoy: "Tierra Calcinada (125).

TROCADERO. 18 de Julio y Yaguarón. Continúa a las 11.30, 13.50, 16.10, 18.30, 20.5 y 22.15. Carnaval (Color).

PLAZA. — 18 de Julio 1080. Continúa a las 12.30, 14.30, 16.30, 18.30, 20.30 y 22.40. Carnaval (Color).

MONUMENTAL. — Sarandí 409. Continúa a las 12.30, 14.30, 16.30, 18.30, 20.30 y 22. Hoy: "Cielo Amarillo (Color).

CALIFORNIA. Colonia 1329 Continúa a las 12.35, 14.40, 16.40, 18.40, 20.40 y 22.40. Hoy: "Tierra Calcinada (125).

YORK. Río Branco 1345. Continúa a las 13, 14.40, 16.20, 18, 19.40, 21.20 y 23. Hoy: "Tierra Calcinada (125).

ELISEO. 18 de Julio 930. Continúa a las 13.30, 15.15, 17, 18.30, 20, 21.30 y 23. Hoy: "Tierra Calcinada (125).

REX. 18 de Julio 930. Continúa a las 13.30, 15.15, 17, 18.30, 20, 21.30 y 23. Hoy: "Tierra Calcinada (125).

REX THEATRE. 18 de Julio y Ejido. Continúa a las 13.30, 15.15, 17, 18.30, 20, 21.30 y 23. Hoy: "Tierra Calcinada (125).

VICTORY. 18 de Julio 1050. Continúa a las 12.45, 14.45, 16.45, 18.45, 20.45 y 22.45. Hoy: "Tierra Calcinada (125).

MAJESTIC. 18 de Julio 1050. Continúa a las 12.30, 14.30, 16.30, 18.30, 20.30 y 22.30. Hoy: "Tierra Calcinada (125).

COLOSIAL. 18 de Julio y Andes. Continúa a las 13.45, 16.10, 18.35, 21 y 23.30. Hoy: "Tierra Calcinada (125).

PRINCESS. 18 de Julio 1283. Continúa a las 13.45, 16.10, 18.40, 21 y 23.30. Hoy: "Tierra Calcinada (125).

ZONA POCITOS

CASAPUEBLO. Pocitos. Continúa a las 14.30, 17.5 y 20.45. Hoy: Los tres mosqueteros; 29 Los tres mosqueteros; 29 Los tres mosqueteros. La última catrafia. Noche: 14 La última catrafia; 29 Su majestad de las manos del oro.

ZONA CENTRO

ELDORADO. 21 de Setiembre 206. Mat. 18 Emelina; 29 Emelina; 29 Emelina; 29 Emelina; 29 Emelina. Noche: 29 Emelina; 29 Emelina; 29 Emelina; 29 Emelina; 29 Emelina.

MONTE CARLO. Ciudad de Montevideo. Mat. 18 Elisabeth; 29 Regreso a la isla del tesoro; 29 Regreso a la isla del tesoro; 29 Regreso a la isla del tesoro

EL PAIS AL DIA

CERRO LARGO

La obra ejemplar de la enfermera Francisca Mónaco de Barros. — MELO, 7. (ANI). — Ayer cumplió su última jornada de trabajo en el Hospital de Melo, la enfermera Francisca Mónaco de Barros, después de casi 34 años de servicios, para acogerse al beneficio de una justa jubilación.

A lo largo de los años, supo Francisca —como cariñosamente la conoce todo el pueblo de Melo y del departamento— granjearse la simpatía y reconocimiento general, al unir sus sentimientos al dolor, la angustia y el sufrimiento de los demás.

Actuó en el Hospital de esta ciudad desde el año 1923, en una labor sin pausas, donde al conocimiento, práctica, eficiencia y capacidad, unió su espíritu de mujer, que expuso para afrontar el dolor ajeno como propio. Cuando cumplió 30 años de labor, se le otorgó una medalla de oro, que precisó los merecimientos que hiciera hasta aquel momento. Hoy, que vuelve al lado de los suyos después de recorrer una vida al servicio de la sociedad, Francisca Mónaco de Barros, se lleva consigo la condecoración otorgada por el agradecimiento de todos sus enfermos.

Sintetiza el sentir del pueblo ante su alejamiento, la última frase vertida en el acto de despedida por uno de los que fueron sus compañeros: "Con el retiro de Francisca Mónaco de Barros, el Hospital de Melo pierde un pedazo grande, de su mismo corazón...".

COLONIA

El precio de la carne. — JUAN LACAZE, 7. (ANI). — Un nuevo aumento en el precio de la carne se ha concretado en esta ciudad. Los carniceros han elevado el precio de este artículo en $ 0.25 el kilogramo, sin que medie la correspondiente autorización municipal, y en consecuencia el precio ha quedado en $ 1.45 mientras el precio oficial era $ 1.25. Los carniceros estarían dispuestos a cerrar sus puertas, si las autoridades municipales impiden el aumento.

FLORIDA

El aumento de los precios de la carne y el pan. — FLORIDA, 7. (ANI). — No tuvo quórum para sesionar, anoche, la Junta Deptal., en su convocatoria a sesión extraordinaria para considerar el problema del aumento de los precios de la carne y el pan.

No obstante, se adelantó el propósito de la autoridad ejecutiva comunal, asesorada por una comisión especial, de ir al abastecimiento directo, por el Municipio, de los puestos de venta de carne establecidos por el Municipio en distintos puntos de la ciudad. Florida tendría así el abastecimiento particular en los puestos de ese carácter, y el abastecimiento municipal en los puestos municipales. Los puestos municipales vienen siendo abastecidos actualmente, por un abastecedor particular.

Para la cruzada pro niño lisiado. — FLORIDA, 7. (ANI). — La asociación de solidaridad humana de los estudiantes industriales de Florida, hizo entrega en la Sucursal del Banco Mercantil del Río de la Plata, de la suma de $ 448.11 destinada a la Cruzada del Dr. Caritat Pro Niño Lisiado.

Al acto concurrieron el Director de la Escuela Dr. Braulio Alfonso, la Prof. Sra. Filadelfia Lerena de León y numerosos estudiantes.

El dinero fue recolectado para ese fin por la mencionada asociación.

FLORES

Gestionaron obras para el departamento. — PORONGOS, 7. (ANI). — Una delegación local, visitó la Comisión de Obras Públicas de la Cámara de Diputados, planteando los anhelos del departamento, en cuanto a la obtención de otras obras no contenidas en el Plan de Obras.

Como corolario de esta visita, se obtuvo la promesa de inclusión en dicho Plan de la policlínica para Ismael Cortinas, cuya primer etapa se hará con cargo a la donación de 40 mil pesos, efectuada por la Sra. Lola Ilarraz de Cortinas y la complementaria, con fondos del citado Plan de Obras Públicas.

Además se ratificó la inclusión de una partida de $ 1:900.000 para el bitumínado de la ruta 3 en todo el tramo comprendido en el departamento de Flores.

Asimismo, se dio cuenta del establecimiento de una partida de 280 mil pesos, para completar la construcción del Liceo, con lo cual este edificio, quedará casi totalmente terminado, de acuerdo a los proyectos formulados.

Bajó el precio de la manteca. — PORONGOS, 7. (ANI). — Como consecuencia de la abundancia de manteca, se ha producido una baja considerable en los precios de venta de dicho producto en esta ciudad.

En los últimos meses, dicho precio de venta estaba fijado en seis pesos el kilogramo, mientras que actualmente puede adquirirse a cuatro pesos.

Exposición de fotografías. — PORONGOS, 7. (ANI). — Estudiantes de 2º año organizan una original exposición fotográfica que inaugurarán en esta ciudad el 15 del corriente.

"El Uruguay visto desde Flores" se denominará esta muestra, que estará integrada por fotos obtenidas por los mismos organizadores.

Además cuentan ya con la colaboración de alumnos de los Liceos de Colonia, San Carlos, Rosario, Carmelo, Guichón, Durazno, Río Branco, Young, Dolores, Melo, Sarandí Grande, Salto, Tacuarembó y los Liceos Nº 2 y Nº 8 de Montevideo.

ROCHA

Conferencia del Prof. argentino Lázaro Seigel. — LASCANO, 7. (ANI). — En el Liceo de Enseñanza Secundaria de esta ciudad, dictó una conferencia sobre el tema: "El mundo trágico de Horacio Quiroga", el escritor y catedrático argentino Lázaro Seigel, del Cuerpo de Profesores de la Universidad de La Plata. La conferencia del citado conferencista fue concretada en oportunidad de la visita que el Director del Liceo local, Prof. Rodríguez Mailarini, realizara a la capital argentina. Un numeroso público que llenaba completamente el salón de actos, escuchó atentamente la enjundiosa pieza del Prof. Seigel, quien fue presentado por el Director del Instituto.

TREINTA Y TRES

En las Escuelas Nº 4 y Nº 20. — TREINTA Y TRES, 7. (ANI). — El próximo sábado se desarrollarán festivales en las Escuelas Nº 4 de Arroyo del Oro y Nº 20 de Las Piedras. En la Escuela Nº 4 se realizará un raid hípico en horas de la tarde y por la noche una gran kermesse. Por su parte, en la Escuela Nº 20 tendrá lugar una kermesse a partir de la hora 20.

Concurrieron a una fiesta aeronáutica. — TREINTA Y TRES, 7. (ANI). — Una escuadrilla del Aero Club de Treinta y Tres, comandada por el instructor Adán Martínez y presidida por el Dr. Raúl Antigas, concurrió especialmente invitada a la ciudad de Cachoeira, en Río Grande del Sur, con motivo de celebrarse un festival Aeronáutico en aquella ciudad. Los visitantes regresaron gratamente impresionados por las múltiples manifestaciones de simpatía de que fueron objeto.

Festival benéfico. — TREINTA Y TRES, 7. (ANI). — En el Costurero Municipal de Vergara, tendrá lugar el próximo sábado 10, un gran festival de beneficio para los niños pobres de la localidad. Consistirá el mismo en interesantes números de sorpresa y baile que contará con la actuación de una orquesta.

MALDONADO

Un accidente fatal que se busca aclarar. — MALDONADO, 7. (ANI). — Esta madrugada, fue hurtada en Punta del Este, la camioneta de reparto (B-3.113), que fue encontrada horas después en Piriápolis, volcada, encontrándose debajo de ella, el cadáver de Timoteo de León Giménez, urug., solt., de 22 años, que vivía en el Barrio Los Angeles, de Punta del Este.

Posteriormente, fue localizado en las inmediaciones Wilton Zostene Silva de León, urug., cas., de 32 años, quien manifestó que había hurtado esa camioneta en compañía de la víctima, encontrándose alcoholizado y que no recordaba nada de lo sucedido.

La policía estableció que dicho vehículo había corrido frenado cerca de 30 metros, antes de volcar, derribando una columna del alumbrado y luego estrellándose contra el muro de contención existente entre la Rambla y la playa, donde volcó.

La Justicia ha tomado cartas en el asunto y la policía trata de esclarecer totalmente el hecho.

CANELONES

Falleció una señora atropellada por un camión. — PANDO, 7. (ANI). —A la altura del Km. 31.500, el camión conducido por Rubén Miraglia, urug., cas., de 28 años, embistió a la señora Natividad Villalba de Figueredo, urug., viuda, de 83 años, ocasionándole lesiones mortales. El conductor —que se encuentra detenido— declara que la víctima salió de improviso de atrás de un ómnibus.

Espectáculo Teatral. — CANELONES, 7. (Especial). — Hoy, en Cine Rodó, se presentará la Compañía Argentino Uruguaya, de Comedias, con sus titulares Amparito Pombo, Homero Ferrer Saravia y Gloria Lavalle, ofreciendo la comedia "Una noche de primavera sin sueño", del famoso humorista hispánico Jardiel Poncela. Completan el elenco Martha Molina, Lolita Reyna, Teresina Juliani, Laura Darzel, Emil Jorge, Alfredo Sanchiz, Carlos Machín y Augusto Rabdán.

PAYSANDU

Paysandú ciudad de turismo. — PAYSANDU, 7. (ANI). — La capital sanducera, justificando su pretensión de ser declarada "Ciudad de Turismo", ha pasado a ser firme escala de una importante ruta turística argentina, que partiendo de Buenos Aires, programa visitas y paseos al Litoral argentino, a la llamada "Costa Azul Entrerriana" y a la ciudad de Paysandú. La primera excursión de este tipo visitó esta ciudad el 25 de octubre. Ahora se anuncia que un nuevo núcleo de excursionistas han de visitar Paysandú el 19 del corriente.

Necesitan másagua. — PAYSANDU, 7. (ANI). — Desde la Villa de Tambores, se informa que el tanque destinado a depósito de agua sólo tiene capacidad para doce mil litros y que esa cantidad resulta exigua ante las necesidades de la población en la época veraniega.

XIII SEMANA GEOGRAF. DEL URUGUAY

El lunes próximo, a las 18 y 30, se efectuará en el Instituto de Estudios Superiores la sesión de apertura de la XIIIª Semana Geográfica para estudiar temas de geohidrografía de nuestro país. Harán uso de la palabra el Contraalmirante Julio F. Lamartnée; el Dr. L. Martínez Rodríguez que formulará el "Llamamiento a los geógrafos uruguayos", y el Prof. Homero Martínez Montero sobre la "Significación Política y Económica de la cuenca del Plata". Las jornadas se clausurarán el 15 del corriente y darán lugar al análisis de varios temas que se anunciarán en su oportunidad.

Sufre de PICAZON en los PIES?

No prolongue más su sufrimiento

RADOX

Sales para Baño

La hinchazón, ardor y picazón causada por los sabañones especialmente en los pies y las manos, desaparecen rápidamente con un baño de SALES RADOX. Líbrese de esas incomodidades que tanto molestan durante el invierno. Use RADOX, famosas sales para baño.

RESOLUCIONES DE LA O.F.I.

El Sr. Rolando, que concurrió al match Paysandú-Soriano informó de las atenciones que le fueron prodigadas y de la óptima impresión causada por la plaqueta de que fue portador, a ser colocada en el Estadio sanducero. Señaló que reiteraron los descargos por no haber participado Paysandú del último Congreso, ratificando la adhesión a Ofi.

—Dirigirá nota de condolencia a la Liga de Paysandú por el deplorable deceso del que fuera caracterizado deportista D. Alfredo Vázquez Varela.

—Felicitó al Sr. Farr. Debellis por cumplir 25 años de labor periodística, siendo a la vez Pte. de la Liga de Flores.

—Agradecerá a la Asociación el destino a Ofi del superávit del rubro "Fomento del Fútbol del Interior", señalándole que hará equitativa distribución de tales recursos. Al propio tiempo se denegó —atento a estar planificada ya la distribución— un pedido de subvención de Nacional de Aiguá.

—Designó delegados a los primeros matches del torneo de la Conf. del Sur a los Sres. Dr. Juan C. Doyenart y Esc. Roberto W. Castro Rodríguez. En cuanto al Sr. Romeo Rolando asistirá a la inauguración de la iluminación en el Estadio Luis Koster, de Mercedes.

—Dado que la Liga Carmelitana no puede ofrecer reciprocidad para el partido que en principio debía realizar en Santiago de Chile, atento a gestiones del delegado de Ofi, Sr. Jacobo Bresler, quedó sin efecto la negociación. En su defecto se ofrecerá para jugar en Santiago únicamente, en marzo o abril próximos.

—La Liga de Florida declinó la designación que el Congreso le hizo para integrar una Com. que redactará un proyecto de pases entre Ligas del Interior, actitud que atribuye a su pesimismo al respecto, dado que no se ha encontrado suficiente colaboración en otras Ligas. Se gestionará desista de tal resolución.

CONSEJO DE 4ª DIVISION

Presidió el Sr. Rodolfo Gentini, en secretaría, el Sr. Artigas Durán. Elevó al T. Arbitral formularios de los matches Nacional - Wanderers, por expulsiones de E. Alvarez (N.) y W. Sauco (W.), y Danubio - Defensor por expulsiones de H. Silva (Da). Enviará nota al Sr. Luis Franzini deseando pronto restablecimiento.

Los señores Puljak y Esc. Gorlero informaron del éxito obtenido en el pedido a la Junta Dirigente para cubrir el déficit que le produjera a la Divisional y la Liga de Salto, el reciente match entre los seleccionados. Cursará nota a esa Liga poniendo a su disposición la suma de $ 200. Fijó la 5ª fecha de la 2ª rueda del Campeonato Uruguayo para el domingo, hora 9 y 20 con 10' de tolerancia: Peñarol - Racing, Las Acacias; Sud América - Nacional, field 1º; Wanderers - River Plate, Parque Viera; Defensor - Liverpool, Parque Rodó; Rampla Juniors - Danubio, Parque Nelson; Libre: Cerro. La próxima sesión se realizará el lunes, hora 19 y en ella tratará el adelanto de la hora de iniciación de los matches.

POLO

INDIOS DEBUTA MAÑANA — En el Carrasco Polo Club se realizará la primera presentación del equipo argentino Indios en nuestro medio, teniendo como rival a Carrasco "Las Mercedes", mientras que el sábado y el domingo, respectivamente serán los oponentes Carrasco "Camperos" y Carrasco "Gauchos".

Todos los encuentros comenzarán a la hora 17.30, formando así los teams:

Indios: F. y M. Indart, G. Tatacke y S. Borachia. Suplente: J. Valeute.

Carrasco "Las Mercedes": R. Bonilla, M. Martínez, A. Albizú y L. Iragusta.

Carrasco "Camperos": R. Orozco, J. C. Quagliotti, A. Fernández y L. C. Quagliotti.

Carrasco "Gauchos": F. Ham, R. Paulliér, O. Orozco y C. Rydstrow.

Alentadora exhibición de Seijas-Carvalho

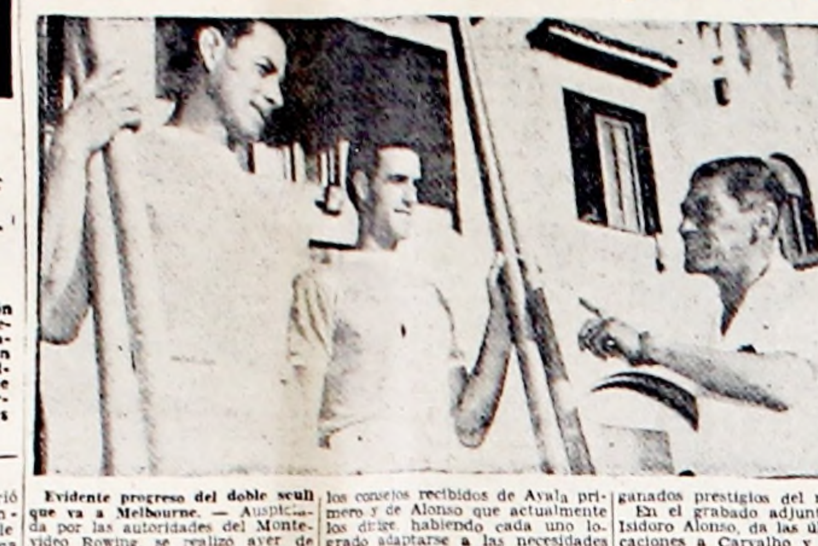

Evidente progreso del doble scull que va a Melbourne. — Auspiciada por las autoridades del Montevideo Rowing, se realizó ayer de tarde en nuestra bahía, una exhibición para la prensa, del doble scull, integrado con Seijas y Carvalho, que nos representará en Melbourne. Pese a que lamentablemente por motivos de orden técnico, no fue posible los muchachos hicieran una cancha, igualmente fue dable observar los adelantos conseguidos en el bote, tanto en la faz de conjunto, como el estado físico y espiritual de sus integrantes. Evidentemente Seijas y Carvalho han sacado valiosas conclusiones de los consejos recibidos de Ayala primero y de Alonso que actualmente los dirige, habiendo cada uno logrado adaptarse a las necesidades que imponen sus distintos físicos, que hacía vislumbrar costaría así hacerlo. Pese a todas las presunciones, el afán, la dedicación y el alto espíritu puesto de manifiesto por quienes se esfuerzan por no defraudar las muchas esperanzas que en ellos cifran los allegados al deporte del remo, ha hecho que en la demostración de ayer quedaran despejadas algunas dudas, y esperemos todos confiados la actuación de nuestros remeros, seguros de que no habrán de hipotecar los bien ganados prestigios del remo.

En el grabado adjunto, el señor Isidoro Alonso, da las últimas indicaciones a Carvalho y Seijas, que sonrientes dan clara sensación de la fe que los anima, ratificando posteriormente en aguas de la bahía que las mismas tienen absoluta razón de ser. Finalizada la exhibición las autoridades del Montevideo Rowing brindaron un copetín a la prensa, que sirvió para despedir a los brillantes singlistas del Montevideo Rowing y Colonia Rowing, habiendo tenido acertadas palabras de salutación y estímulo, el capitán de la entidad decana Sr. Pérez Pena.

BOXEO

RENTREE DE LUIS A. SOSA — Se medirá con R. Agüero. — En el Palacio Peñarol tendremos el sábado, un nuevo festival, que tiene por base el match entre el argentino Roberto Agüero, que se dice que marcha invicto, y Luis Amadeo Sosa.

Medio fondo a 8 vueltas, Ramón Leal (Arg.) y Arquímedes Pérez Parson; a 6 vueltas, Carlos Fachada (Argent.) y Feliciano Daluz; a 4, Oscar Vargas (Arg.) y Luis A. Suárez. Precios: Ring side $ 5.00; plateas bajas $ 4.00; altas $ 3.00 y generales 1.50.

—El 14 en el mismo escenario, Oscar Schiavelli y Héctor Pedro Rodríguez.

DISTINCION A H. GULARTE. — El señor Ignacio Nande, delegado del Boxing Club Unión, ante la Federación, donó un hermoso trofeo para ser entregado al mejor juez del Latino Americano Extra "Turismo". La Comisión de Neutrales de la FUB y el estimado colega, Sr. Juan Carlos Leal dictaminaron por mayoría que el mejor Arbitro lo fue el Sr. Hortensio Gularte. Oportunamente se fijará la fecha de la entrega de esa copa.

RESOLUCIONES DE LA F.U.B. — Ante una solicitud de la C. N. de E. F. la Federación designó al Dr. Walter Temesio y al Sr. Andrés Canto, delegado del Club A. Peñarol, para integrar la comisión que estudia la humanización del boxeo.

—Elevó a la Comisión Nal. de Boxeo un pedido de la Oficina Permanente de la C.L.A.B. para que se considere campeón sudamericano de peso ligero, al vencedor del match que sostendrán el chileno Antonio Osorio y el argentino Alfredo Prada.

—Aprobó el proyecto del delegado de la Uruguaya, Sr. A. Díaz Yañez, para que un equipo uruguayo de novicios absolutos actúe en Porto Alegre, antes de fin de año. Se hará conocer a la Federación de esa ciudad brasileña esta resolución.

LAS PRACTICAS DE AYER

NACIONAL. — En el Parque Central hizo la acostumbrada práctica semanal el plantel albo. Dirigiendo el Sr. Ondino Viera y colaborando el Sr. Ricardo Faccio hicieron 30' de gimnasia con el Tte. Humberto Mendivil y fútbol en tiempos de 20' y 25'.

Rojos: Sosa (Leiva); Marichal y Di Fabio; Bruzzesi, Cantos y Cruz; Britos, Camacho, Brienza, Rodríguez Caraballo y Romero.

Blancos: Leiva (Sosa); Troche y Grolla; Collazo, Salaberriborda y J. Rodríguez Andrade, H. Núñez, R. Núñez Acosta, H. Rodríguez y Mecías. Goles: Cantos, Camacho (2), Brienza, Rodríguez Caraballo (2); Rojos 5, Blancos 1.

Interesante movimiento donde gustó la labor del conjunto rojo.

Hizo sólo ejercicios Villamide. Lesionados: Leopardi, Escalada y Carballo. No practicaron por hallarse en Salto con la selección: Ambrois, Pérez, Taibo, Ramos y Santamaría.

Mañana hora 9, gimnasia y peloteos en el Parque Central.

PEÑAROL. — En horas de la mañana realizó fútbol el plantel principal aurinegro. Dirigiendo el señor Emérico Hirsch y colaborando el Sr. Gerardo Spósito hicieron dos tiempos de 35'.

Amarillos: Aguirre; Guelmo (Albarracín) y D. Varela; Rodríguez Andrade, Ramos y Albarracín (Varela); Orellano, Burgueño, López González Plada y Peláez.

Rojos: Maidana; M. Davoine (Guelmo) y Vanoli; W. Davoine, Salvador y Bianchini; Meneses, Toja, Romay, Montaño y Galván.

Goles de este tiempo: Romay, Montaño y González Plada.

En el segundo tiempo los equipos se alinearon así:

Amarillos: González; Guelmo y Vanoli; Rodríguez Andrade, Salvador y Bianchini; Orellano, Burgueño, Montaño, González Plada y Peláez.

Azules: Maidana (Robles); Velora y Castro; Montiel, Román y Mela; Araújo, Viera, López, García y Costa.

Goles: González Plada (2), Montaño (2), Araújo y Peláez.

La mayoría de los integrantes del equipo azul son jugadores de la cuarta. Mañana en Los Aromos realizarán gimnasia a la hora 15.

WANDERERS. — Durante una hora, el plantel realizó gimnasia a las órdenes del Tte. Coll; luego, un team formado por Pino; Sosa y Pignanelli; Vázquez, Mauricio y Fuentes; Correa, J. C. Miranda, A. Miranda, Giménez y Eirin jugó con uno de 5ª, ganando 3 a 0 con goles de Eirin, Giménez y J. C. Miranda. Silva y Méndez están lesionados. Mañana de mañana, nuevo ensayo.

DANUBIO. — Hubo dos tiempos de 45' dirigiendo el Sr. S. González ganando los titulares por 3 a 2. Scorers: Romero, Olivera, Peña, Melgarejo y Hernández. Realizaron ejercicios de salud y shots, Maceiras, Sagastume, Argenti, Rodríguez y Rivera. Mañana concluye la preparación.

Rojos: Torrado; Correa y Delgado; Roland, Laporta y Manghini; Auscarriaga, Romero, Melgarejo, Ross y Olivera.

Celestes: Bardanca; Pérez y Claro; Luongo, Galván y Rivero; Peña, Desevo, Hernández, Santos y Martínez.

LA "SELECCION DEPORTIVA"

Esta interesante revista local, que refleja un meritorio esfuerzo de varios colegas que a ella pertenecen, tiene en circulación un nuevo número, pródigo en atrayentes notas. Aborda temas de motociclismo, también la campaña de Fénix, a la vez que la capacidad del atleta F. Donazar. Brinda notas del Latinoamericano de Boxeo en su documentación de mayor volumen, o sea sobre las definiciones de su desarrollo. Trata temas como "La mujer en el deporte", ofreciendo finalmente referencias sobre la recuperación de Julio Pérez y los ascensos del cuidavalla de Wanderers Carlos H. Enriquez.

LOS LESIONADOS EN NACIONAL

El informe médico sobre las lesiones de los jugadores de Nacional establece: Villamide: esguince articular en el pie. En tratamiento; puede jugar. Leopardi: desgarramiento muscular; reposo y tratamiento. Carballo: mejora de su fractura; puede iniciar movimientos suaves. Escalada: sigue mejorando; reposo. Bruzzesi: mejora; puede jugar. Collazo: tirón muscular. En tratamiento; puede jugar.

Se Luce R. Moro en Italia

R. MORO

Nuestro compatriota Romualdo Moro que se encuentra en Italia a la espera de la solución reglamentaria de su transferencia es probable debute oficialmente en el match que en Nápoles disputará el 18 del corriente, una vez finalizada la impasse en el torneo itálico, provocada por la disputa del match Italia - Suiza que se cumplirá el próximo domingo.

En los matches de ensayo realizados, Moro dejó óptima impresión, de acuerdo a las siguientes consideraciones aparecidas en la prensa de aquella hermosa ciudad, a raíz del match con Brescia: "En lo que respecta a Moro, respondió por lo menos en el 80 por ciento de la expectativa que había despertado en su presentación. El ítalo-uruguayo disputó un primer tiempo brillantísimo; hábil en el dribling, seguro en los pases, siempre eficaz, vivaz y peligroso ante la valla adversaria. En el período complementario redujo el ritmo de su acción, sea porque en la etapa inicial se prodigó demasiado o por que también el director técnico ordenó un juego más moderado. Moro actuó de entrala atrasado, acompañando a Amadei (famoso centro forward internacional italiano) y dió ameno donaire brillante al ataque yes- pecialmente, peligrosidad. Marcó dos goales, uno de ellos muy hermoso por la serenidad con que fue ejecutado".

El rotativo "Napoli" expresa: "Moro fue uno de los hombres más destacados de este encuentro. Conjuntamente con sus compañeros, por la acción brillante y desenvuelta que realizaron, obligaron a que la multitud continuamente de pie, aplaudiera las genialidades del avance, especialmente las de Moro, de quien puede decirse que superó ampliamente las esperanzas cifradas".

El más importante diario deportivo italiano, "La Gazeta dello Sport" manifiesta escuetamente pero con la autoridad que le confiere la opinión del famoso periodista deportivo Gino Palumbo: "En lo que respecta a lo espectacular y a la eficiencia ofensiva, Moro rendirá mucho más en cuanto encuentre un compañero inspirador, de gran juego, en la línea de ataque, que por lo que dicen los que lo han visto en Nápoles y en Brescia, quizá el alma mater sea el Moro mismo, en los próximos encuentros".

CONSEJO U. DE LA EXTRA

Presidió el Sr. Domingo Lombardi, asistiendo los señores Alfredo Ures, Benito Pascale y Vicente Calace. Promulgó fallos: suspendió preventivamente a W. Catucci, E. Sacco y W. Lanza; suspendió los derechos de Lacatario a Misterio, apercibiéndole de que en caso de reincidencia aplicará sanciones de mayor gravedad. Fijó la 2ª fecha del Torneo "Héctor R. Gómez", para el domingo, hora 15 y 45 con 15' de tolerancia: Pablo Pérez-Bostón River; libre: San Borjas. Tomó nota de comunicación de la C. N. de E.F. informando de la habilitación del jugador J. Silvera Flores, de Defensa.

LAS PRACTICAS PARA HOY

CENTRAL: Hora 15, E. Palermo: planteles principales.

COLOMBOFILAS

RIVERA - MONTEVIDEO. — Gran triunfo del palomar "Nuevos Rumbos". — Se corrió una nueva etapa del programa oficial de las Sociedades Club Chasque y Dr. Manuel Quintela. Un lote elegido de 225 palomas, fueron soltadas a la hora 6 desde Rivera, trasponiendo el trayecto de 451 kilómetros en 7 horas, lo que da una velocidad de 1.070 me. tros por minuto. El palomar Nuevos Rumbos del Sr. Roberto Cauteruccio, logró una resonante victoria, ubicando su paloma C. U. Nº 23.788 con reducido margen de tiempo pero demostrando calidad frente a los poderosos rivales que disputaron la prueba, conquistando un hermoso trofeo. Se clasificó vencedor del premio al conjunto por superación de palomas marcadas y puntajes, el palomar Santa Rosa, del Sr. Carlos M. Fossati.

Marcador general. — R. Cauteruccio 1º, 22; C. M. Fossati 2, 18, 19; D'Andrea 3; Villabona 4, 25; Dr. García Moreno 5; Villalba 6, 15; Botes 7, 8; I. González 9, 10; Schinca 11, 16, 23; A. Fischer 12; Carrau 13, 24; Iñiguez 14; Introini 17, 21; Raggio 20.

Ganador Soc. Dr. Manuel Quintela, Roberto Cauteruccio; Club Chasque, Roberto Cauteruccio; Zona Sur, Roberto Cauteruccio; Zona Oeste, Bernabé Villabona; Zona Este, Eustaquio Sotés; Zona Norte, Edison Duffard; Cat. "B", Roberto Cauteruccio.

ANGEL ROMANO EN "AYER Y HOY EN EL DEPORTE"

En los reportajes de los jueves de la audición deportiva que se trasmite por C X 32 Radio Sur de 20.15 a 20.45 será reporteado en los primeros 15 minutos de trabajo radial, el viejo y extraordinario campeón Angel Romano, que lució vistiendo las camisetas de Peñarol y Nacional y fuera el jugador más joven que vistiera la gloriosa camiseta celeste.

Asimismo José Nasazzi y Luis Schiappapietra tratarán temas de importancia actual, reclamando hechos prácticos a los continuados proyectos que aparecen en el fútbol uruguayo.

VASCOLET
PARA TODOS... TODOS LOS DIAS!
PIDALO A SU ALMACENERO

Olimpia, Campeón Paraguayo

ASUNCION, 5. (Especial para EL DIA, vía Pluna, por Julio C. Maldonado). — Olimpia al vencer a Libertad por 5 a 1 en el partido del estadio de Puerto Sajonia, se consagró campeón del certamen oficial del presente año. La brega sin alcanzar relieve técnico, ofreció algunos atractivos por su intensidad y la sucesión de tantos.

Olimpia, pese a no desarrollar un juego brillante, se mostró efectivo y codicioso en sus planes ofensivos, superando netamente al rival y obteniendo un merecido triunfo. Su labor colectiva y su excelente estado físico, fueron la base de este éxito, que le significa la conquista del título, luego de la última vez, en 1948. Olimpia, que es el club decano del fútbol paraguayo, obtiene por décima cuarta vez este galardón, justamente en el cincuentenario de la Liga Paraguaya de Fútbol, siendo el club que más campeonatos ha conquistado hasta la fecha.

Los mejores pasajes del lance se registraron al finalizar la primera etapa, al iniciarse la complementaria. Recién a los 41' el entreala Aguilera abrió el marcador; a los 42' Agüero aumentó, para descontar Rolón con tiro penal a los 45' y en seguida Aguilera señalar otro tanto para Olimpia, que así ganaba parcialmente por 3 a 1.

Al reanudarse la lucha, Libertad atacó a fondo y durante 20' estuvo presionando pero sin poder doblegar a la defensa olimpista, que actuó con seguridad. Quebrado ese período, el equipo olimpista volvió al ataque señalando dos nuevos goles, a los 24 y 29 minutos, por conducto del puntero Agüero y el entreala Aguilera. Los últimos minutos se desarrollaron ante el júbilo de los parciales de Olimpia, que atronaron el espacio con bombas y cohetes. Al término del partido sacaron en andas a los jugadores y una entusiasta caravana dio un espectáculo inusitado por las calles asunceñas, vitoreando a los vencedores.

Es de señalar que el certamen paraguayo, se disputó este año por primera vez en tres ruedas. En las dos primeras, participaron 8 equipos, resultando ganador Libertad. En la tercera rueda intervinieron los 5 mejores clasificados. En esta tercera rueda, mientras Olimpia ganó los 4 compromisos, clasificándose ganador invicto, Libertad solamente pudo triunfar en un partido. De acuerdo a la reglamentación, Libertad y Olimpia debieron jugador dos partidos, o tres —si no se definía el título— para consagrar al campeón.

En el primero venció Olimpia por 1 a 0 y en el segundo, disputado el domingo pasado volvió a triunfar por 5 a 1. De esta forma el cuadro de Olimpia obtuvo su consagración como el mejor elenco de 1956. Al término de las dos primeras ruedas, Olimpia ocupaba el segundo puesto, a 3 puntos de Libertad.

Con respecto a Libertad, debe decirse que un cúmulo de circunstancias adversas, tales como lesiones de algunos elementos, sanciones de otros y el cambio de director técnico, conspiraron contra su campaña en la tercera rueda.

Dirigió el partido el juez argentino Luis Pincirolli, contratado expresamente. Los equipos: Olimpia: Arias, Arévalo, V. Lezcano y Echagüe; Achucarro y C. Lezcano; Agüero, Gómez, Sosa, León Aguilera y Osorio. Libertad: Saldívar, Cardozo, Garcete y Vera; Vega y Figueredo; Rolón, Ochipinti, Hermosilla, Elizeche y Bedoya.

Olimpia, flamante campeón paraguayo de fútbol, parte a fines de esta semana en jira por Bolivia, Perú, Colombia y Chile, debiendo realizar un total de 10 partidos.

TENIS

TORNEO ARGENTINO — Como era previsible, pese a su entusiasmo nada pudo nuestro compatriota Arsenio Motolko, ante el gran rival que fue el campeón de Suecia, Sven Lavidson, superándole éste por 6:1, 6:3 6:3, en los octavos finales del Torneo de la República Argentina. Asimismo fue aventajado en dobles, Motolko, que formó con Patricio Aguirre, por la extraordinaria pareja de Enrique Morea y Luis Ayala, mediante las cifras de 6:1, 6:4, 6:1. A propósito de dicho certamen, ya se encuentran en Buenos Aires los prestigiosos italianos Pietrangeli y Sirola que luego de su participación en la vecina orilla, lo harán en nuestra capital, en el gran torneo a iniciarse el 15 próximo.

PATIN

URUGUAY DEBUTA EL 18 ANTE ARGENTINA. — Celebró acuerdo el Consejo Unico de Neutrales de la Federación. Presidió el Sr. Jaime Carbonell Borbonett; en Sec. Luis Caprani, asistiendo los neutrales Santos Catanzano, Daniel Marotta y Próspero Laguilhoaut.

Fixture del Sudamericano. — Día 17: Inauguración del torneo. Desfile de delegaciones. Chile v. Venezuela. 18: Uruguay v. Argentina; 19: Chile v. Brasil; 21: Argentina v. Venezuela y Uruguay v. Brasil; 22: Venezuela v. Brasil y Chile v. Argentina; 23: Uruguay - Venezuela y Brasil v. Argentina; 24: Uruguay v. Chile. El Sr. Carbonell, entendió que en caso de que Venezuela proteste la confección del fixture, ya que disputará tres encuentros consecutivos, Uruguay, en el Congreso apoyará dicha protesta. El torneo se disputará en la cancha del Club Guadalupe de México, pista de baldosas con dimensiones reglamentarias de 18 p. 36. Desistieron de la pista cubierta por no poseer las medidas mínimas. Nuestra delegación partirá el 14 desde Carrasco a la hora 6.30, en viaje sin escalas. La delegación está compuesta así: presidente: Sr. Jaime Carbonell; delegado: Sr. Daniel Marotta; director técnico: Sr. Pedro W. Focoll; preparador físico: fisioterapeuta Sr. Rubens Slage; jugadores: Walter Chirioni, Héctor Souto, Rubén Bersetche, Carlos Albano, Eurípides Ferrín, Luis Koch, Adhemar Núñez y Alfonso Porta. Arbitro señor Hortensio Gularte. El martes en la Casa de los Deportes a la hora 21 deberán presentarse los ya nombrados. El neutral Sr. Laguilhoaut, pidió quedara documentada su posición respecto a que Uruguay no concurriría al torneo con el real poderío del hockey nacional, debido a que el Consejo actual no tuvo a su cargo la designación de los competidores y no trató el problema que ocasionó algunas ausencias lamentadas.

Nota al Club Defensor. — Vista la dolencia que aqueja al presidente de la entidad violeta Sr. Luis Franzini, el Consejo resolvió enviar nota deseando el pronto restablecimiento de tan caracterizado deportista.

El combinado frente a Dryco. — La dirección técnica del seleccionado, ha dispuesto para mañana el enfrentamiento en match de práctica, del combinado con Dryco. El partido se realizará en la cancha del Barrio Olímpico, comenzando el movimiento a la hora 19.30.

ULTIMOS EXITOS EN DISCOS
RCA VICTOR

NILLA PIZZI
1A-0651 Arrivederci Roma (Canción)
Canzone Doce (Canción)
1A-1045 Violín Gitano (Canción)
Como la rosa (Canción)
KATYNA RANIERI
1A-1047 Canzone da due soldi (Canción)
La condesa descalza (Canción)
CELESTE GRIJO
68-2423 Limosna de amores (Zamba)
El gitano mentiroso (Garrotín)
MAURICE CHEVALIER
1A-1046 Place Pigalle (Canción)
Mimí (Canción)
JEAN SABLON
1A-1048 J'Attendrai (Canción)
Le Fiacre (Canción)
ANIBAL TROILO y su orq. típ.
68-2307 Percal (Tango)
Buenos Aires (Tango)
JUAN D'ARIENZO y su orq. típ.
1A-0878 Carpeta (Tango)
Sin barco y sin amor (Tango)
"LOS CHALCHALEROS"
68-2286 La niña (Zamba)
Por qué será que parece (Canción)
SAMUEL AGUAYO
68-1996 Asunción (Canción paraguaya)
Regalo de amor (Canción paraguaya)
AMALIA DE LA VEGA
68-2191 El poncho castaño (Estilo)
Overo azulejo (Milonga)
TITO GOBBI
68-0112 La montanara (Canción)
Occhi di fata (Canción)
TITO SCHIPA
66-0114 Vieni sul mar (Canción)
Passione (Canción)
66-0113 Valencia (Paso Doble)
La partida (Canción)
ORQ. BOSTON "POPS"
66-0115 La paloma (Yradier)
La golondrina (Serradell)

Solicite catálogo completo
DISTRIBUIDORES "Casa MORIXE Ltda."
URUGUAY 815 - TELEF. 8 06 81

MEDIAS ELASTICAS
PARA VARICES
Rodilleras, Musleras, Tobilleras, Muñequeras, Suspensores, etc. Soportes plantales INVAR para pies doloridos.
VENDAS elásticas
BRAGUEROS y FAJAS
PARA HERNIADOS OPERADOS ESTOMAGO Y RIÑON CAIDO
Corsés, Sillones para inválidos, Miembros Artificiales, Espalderas, Muletas, CALZADO DE MEDIDA, Orinales, Pesarios etc.
Ortopedia y Optica
INVAR
1019 - SAN JOSE - 1019

OTRA INTENSA JORNADA PROMETE HOY "LA PREGUNTA DE LOS 20.000 PESOS"

Nuevamente vivirá esta noche el público uruguayo la indescriptible emoción que encierra en cada una de sus secuencias el espectacular programa "La Pregunta de los 20.000 Pesos" que brinda Vermouth Martini por CX 16 Radio Carve, todos los jueves a las 21.25 horas. Tal vez nunca como esta noche se han reunido tantos factores favorables para asegurar un verdadero impacto en la expectación de nuestro público: por un lado, el debut de nuevos y calificados participantes, todos ellos de sólidos conocimientos en sus respectivas especialidades; por otra parte, la nueva presentación de dos firmes aspirantes al premio máximo, los Sres. Alfredo Percovich en "Música Clásica" y Sergio Lago en "Box", quienes esta noche podrán optar por retirarse con las sumas ganadas hasta este momento o contestar por las ya muy elevadas sumas de $ 5.000.00 y $ 2.000.00 respectivamente.

Por si esto fuera poco, el programa de esta noche ofrecerá otro motivo de atracción, ya que el Oficial de Policía de San José, Sr. Romeo Armesto, que perdiera su chance el jueves pasado en la octava pregunta —luego de haber cumplido una actuación brillante— ha sido invitado a concurrir al programa. Si bien oficialmente no se ha anunciado nada, la invitación tendría por objeto otorgar al Sr. Armesto un importante premio especial, al quetan tanto Vermouth Martini como Radio Carve consideran que se ha hecho acreedor por diversos motivos: su condición de primer participante del Interior; el sacrificio de los repetidos viajes desde San José; su dedicación al estudio de una materia tan fundamental como la Historia Nacional; su actuación brillantísima hasta el momento de su eliminación y, finalmente, la proximidad de su enlace, circunstancia de esencial importancia en la vida de un hombre y que en el caso del Sr. Armesto constituía el principal incentivo de su permanencia en el programa.

He aquí, pues, un derivado tan sorpresivo como simpático de esta sensacional audición que por algo ha triunfado estruendosamente en todo el mundo. No dudamos que esta plausible decisión de Vermouth Martini y Radio Carve ha de ser recibida con entusiasmo por el público, ya que no en vano el Sr. Armesto se había constituido por mérito propio en una de las grandes atracciones de "La Pregunta de los 20.000 pesos".

Café expres familiar...
INFUSIONES DE TE O YUYOS
Filtros
REPUESTOS DESMONTABLES INOXIDABLES
IDEAL
BOLSA-TELA-ARAÑA
PEDIDOS POR MAYOR AL TELEFONO 4 60 57

Fuente Matutina S.A.

PAGO DE DIVIDENDO

Se comunica a los señores accionistas que a partir del 7 del corriente, estará a su disposición el importe correspondiente al dividendo del ejercicio 1955/56, en el Banco Transatlántico del Uruguay, calle 25 de Mayo Nº 509.

EL DIRECTORIO

FUNSA

Llama a inscripción de hombres y mujeres para operarios de su planta industrial. Se necesita reunir las siguientes condiciones:

a) **HOMBRES**

Edad 25 a 35 años.
Estatura 1.70 ctms.
Peso 70 kgs.

b) **MUJERES**

Edad 20 a 30 años.
Estatura 1.60 mts.
Peso 60 kgs.

Se aceptan ofrecimientos por carta en base a los datos establecidos.

Concurrir: Camino Corrales 3076

OFICINA DE PERSONAL

CONCEJO DEPARTAMENTAL DE MONTEVIDEO

DEPARTAMENTO DE PLANEAMIENTO Y CONTRALOR

Dirección de Necrópolis

TRASLADO DE RESTOS A LOS NICHOS SOBRE LA CALLE BASAÑEZ EN EL CEMENTERIO BUCEO

De acuerdo con la Resolución de 21 de agosto último del Concejo Departamental, se pone en conocimiento de los interesados, que habiéndose dado término a la construcción de los nichos del Cementerio Buceo, sobre la calle Basañez, que reemplazan a los demolidos y derrumbados, se procederá a restituir a sus nuevos locales los restos que mientras duró la construcción, estuvieron depositados en locales del Municipio. Los interesados deberán concurrir a las Oficinas del Cementerio Buceo, a la hora 13, en las fechas que más abajo se señalan, munidos del título del nicho, de acuerdo con el detalle siguiente:

Restos depositados en el Sepulcro 3018: lunes 12 de noviembre; Idem 3020: miércoles 14; Idem 3021: viernes 16; Idem 3024: lunes 19; Idem 3031: miércoles 21; Idem 3032: viernes 23; Idem 3033: lunes 26; Idem 3034: miércoles 28; Idem 3035: viernes 30; Idem 3045: lunes 3 de diciembre; Idem 3051: miércoles 5; Idem 3057: viernes 7. Nicho 2173: lunes 10. Depósito: lunes 10.

Los interesados que concurran, suscribirán su conformidad una vez efectuada la restitución de los ataúdes y restos, determinando su identidad y domicilio. En los casos de no concurrencia de interesados, se procederá al traslado de oficio, lo que se hará constar por simple diligencia en el folio de la nómina de restos retirados.

Salto, Laborioso y Tenaz, por Momentos Cohibió a [illegible]lección

HOY 'La PREGUNTA de los 20 MIL PESOS
HORA 21.25
brinda MARTINI
por CX16 RADIO CARVE
Auditorio Centro Gallego San José 870

MERECIDO EL TRIUNFO, PERO RESULTA EXCESIVO EL 2 A 0

En el Conjunto Celeste Reiteróse la Falta de Armonía

SALTO, 7. — (Especial para EL DIA, por teléfono). — Con el ambiente sereno de la mañana, con esas brumas suaves que son el contraste del calor y el refresco de la noche, marchó la delegación en raudo vuelo, dejando Carrasco a la hora 9 para llegar a Salto a las 10.30. Fue un viaje cómodo en la vigorosa nave de Pluna, cruzando el diáfano semblante del tiempo con leves nubes, sol radiante, sobre todo al descender en el aeropuerto salteño, después de apreciar desde el espacio las aguas caudalosas del Río Daymán. Les aguardaban los miembros del Comité Conmemorativo del Bicentenario, también el Sr. Juan H. Paiva, Pte. del Concejo Departamental, el concejal Sr. Leo Teixeira y los dirigentes de la Liga Dr. Anildo Supparo, Raúl Martínez Barboza, Edo. Moratorio y Dr. Guillermo Teixeira. Profusas y gratísimas las expresiones en la recepción a la embajada que presidieron los Sres. Cnel Eusebio B. Vaeza, José S. Pizzo, Ricardo Lombardo y Antonio Satalia.

Por la rambla, que permite divisar la inmensidad del Río Uruguay y allí enfrente la ciudad argentina de Concordia, llegamos al centro de Salto, o sea, al esplendor luminoso, con toda su gente alegre y dinámica, en un trajín típico de proyecciones que entusiasman.

Instalados los jugadores en el moderno Hotel Biazzotti, al rato en el local de la Liga fue ofrecido un vermouth de bienvenida. Constituyó un acto sencillo, fraternal, en los salones de un segundo piso de antigua casa, de paredes de cal, balcones con baranda, macetas, flores y un parral cubriendo el enorme patio, lo que hacía mucho más fresca y agradable la permanencia en el referido ambiente. Brindó la demostración el Pte. de la Liga, Sr. Supparo, agradeciendo el Cnel. Vaeza y el Sr. Lombardo.

La visita del combinado produjo gran expectativa, y así ya al medio día estaban agotadas las entradas, siendo que la capacidad del Estadio no permite que sea mayor a 10 mil personas.

Desde la tarde el calor, que tenía caracteres de fines de diciembre, se fue intensificando, pero corría una brisa bastante oportuna que en algún modo atemperaba la canícula.

De tarde hubo una recorrida de los dirigentes y periodistas montevideanos por los clubes locales, concurriendo al Universitario, Hindú, Chaná, Ferrocarril, Remeros y River Plate. En el Club Remeros se encontraban los integrantes de la selección de la Liga Isabelina, que preside el calificado deportista Gral. Omar Porciúncula, plantel que tiene como director técnico a nuestro viejo conocido el jugador José García. Dicho equipo cumplió el preliminar de la noche ante el combinado B de la Liga Salteña, que resultó empatado en 5 goales, arbitrando el Sr. Elzear Olivera.

Temprano la delegación montevideana se hizo presente en el hermoso Estadio local, que tiene cierto tipo del Parque Central, pero con graderías más reducidas. El calor recrudeció por entonces, debido a que la brisa se fue haciendo sentir menos a cada momento. Pudo advertirse una gran concurrencia de público, aunque sin exageración y en medio del mayor orden, presentando el Estadio un hermoso aspecto, lo que dió realce a la fiesta.

Los primeros 10' hubo algunas incursiones de Carranza y Míguez, pero sin que pudieran fructificar, mientras que sobre los 15' Salles erró al intentar recoger un excelente centro de Jardim. Los [illegible] 20' mostraron a los locatarios más incisivos, lo que emergió también de una distribución más atinada en el campo, y de un trabajo muy satisfactorio de Gonzalvez, los entrealas y Rodríguez.

De tal forma los capitaneados por William Martínez encontraron dificultades para sus desplazamientos. Recién a los 25' se emparejó con algunas corridas de Leicht y Carranza, pero sin advertirse trabazón en los montevideanos. En los 30' los salteños intensificaron el juego y a raíz de ello hubo una salvada de William ante Falcón y gran actuación de Bernardico en un scrimage.

El primer tiempo en concreto fue levemente favorable a Salto, aunque faltó discernimiento en sus forwards para rematar con precisión, mientras que en la visita se careció de entendimiento, influyendo acaso el hecho de que Carranza jugara muy adelantado y Santamaría muy lejos de él, lo que facilitó la labor de Gonzalvez, de quien se comenta que irá a jugar a Peñarol.

La entrada de Ambrois en el 2º tiempo mejoró un poco la fisonomía del seleccionado de la Asociación, y así a los 8' hubo un centro de Ambrois sin que dejara la sensación de que la pelota llegaría a la valla. Surgió anhelante Alvarez y al quererla restar lo hizo mal, y quedó una sensación confusa de gol, pero el Sr. Cocco determinó que había sido. Aún así, los montevideanos no lucieron articulación. En cambio, Salto realizaba un juego positivo casi siempre, con buenos desempeños de Rodríguez, Gonzalvez —poco incomodado— Aranguren y, en el 2º tiempo, Grassi, mientras que los demás fueron buenos colaboradores. Sobre los 25' hubo salvadas de Taibo que demostraron la seguridad que le viene caracterizando, mientras que poco después Santamaría se adelantó a interceptar, chocando accidental pero vigorosamente con Gonzalvez, que quedó sentido.

El conjunto de la Asociación, en el 2º tiempo, exhibió más deseos de jugar y no dejó la sensación de insuficiencia y modorra de la etapa inicial. Asimismo Sasía tuvo oportunidades propicias para entrar dominando el balón.

En general nuestro seleccionado reiteró la incoherencia de otras presentaciones, sobre todo en el período inicial en que Carranza jugó aislado como ariete. Seguramente contribuyó a ese mayor orden de la segunda etapa la labbr de Lezcano, más concertador y mejor colocado, y que sin descollar con los nuevos aportes de Ambrois y Sasía dió al team algo más de cohesión aun que sin jugar bien. Campero sin descollar, dejó sensación de posibilidades. Los dos goleros estuvieron bien, aunque acaso Taibo se haya mostrado con plena seguridad. William aún con irregularidades respondió en los momentos de más apremio, afrontando asimismo cierta labor que debió emprender Verdes, poco efectivo. Bien Miramontes y Gonzalvo. Míguez en el primer tiempo perdido ante la falta de coordinación. Falta una línea media y enteralas que dominen suficientemente la pelota y orienten al equipo.

De cualquier forma debe estimarse que el triunfo está bien aunque debió ser por la mínima diferencia y se conquistó ante un rival laborioso y tenaz que ofreció una resistencia que por momentos cohibió a los montevideanos. El conjunto salteño con su tenacidad y un despliegue apropiado en el campo bregó permanentemente de manera plausible. Sanabria, Gonzalvez, Salles, Aranguren y Grassi en el segundo tiempo fueron sus mejores exponentes.

ULISES BADANO (Enviado Especial)

W. MARTINEZ, una de las mejores figuras en la defensa

Lo que dijo el Director Banfi

SALTO, 7. (Especial para EL DIA). — También tuvimos oportunidad de cambiar algunas palabras con el Sr. Raúl Banfi, que fuera destacado jugador de Racing y sobresaliera más tarde en Italia. Actualmente tiene a su cargo el combinado saltero, que está interviniendo en el Campeonato del Litoral. Más o menos se expresó así:

—Estoy conformec on el desempeño que le correspondió a mis muchachos, que con remates más certeros pudieron llegar, incluso, a traducirse en vencedores en la laboriosa justa. Sin embargo, el score de mínima diferencia, al no alcanzarse esa posibilidad, hubiera sido lo justo. Vengo trabajando con el propósito de lograr mayor poderío en el seleccionado salteño, pues contamos para ello con valores interesantes. Seguramente esta brega dejará enseñanza a nuestros futbolistas, pues han tenido contacto directo con cracks auténticos. Cabe señalar, además, que el conjunto salteño puso de relieve un estado atlético que le permitió luchar sin desfallecimiento ante un conjunto de jerarquía como es el de la Asociación.

SE COTEJARIAN PEÑAROL Y LANUS

PAYSANDU, 7. (Ani). — Representantes del Club A. Lanús de Bs. Aires expresaron que tienen conocimiento de gestiones realizadas para un posible encuentro nocturno con Peñarol, que se realizaría el miércoles 14 en el Estadio Centenario. La delegación de Lanús, que jugó hoy con la selección sanducera, llegó presidida por el Sr. Martín Bellottini.

Hoy en el C. Olímpico

INDULTARON AL CICLISTA MOYANO. — Anoche en la Casa de los Deportes, sesionó el Comité Olímpico. Presidió el Dr. H. Payssé Reyes, asistieron los neutrales A. Pasadore, R. Bove Ceriani y representantes de Tenis, Tiro, Volleyball, Esgrima, Remo, Basketball, Atletismo, Ciclismo, Natación y Esgrima.

—Acordaron que hoy, hora 19.30, en acto solemne, el Comité reciba a los integrantes de la embajada que el sábado partirá hacia Melbourne.

—La Fed. Ciclista, comunicó que por unanimidad, había resuelto apoyar una amnistía para su representante Walter Moyano, que había sido separado del equipo olímpico por el técnico Atilio Francois, medida ésta, también ratificada en la noche del lunes, por el Comité Olímpico. Ante tal alternativa, el Comité se abocó a nueva votación, y entendiendo que la voz de la propia Federación reconocía necesaria la permanencia del citado ciclista en el equipo, votó por unanimidad indultarle la pena impuesta.

—Hoy, hora 11, en Buenos Aires 484, 6º piso, celebrará reunión la Comisión de Selección de la Fed. Ciclista, conjuntamente con el Dr. Payssé y el Sr. A. Francois, a los efectos de solucionar la situación que parecería plantear el técnico, cuyo prestigio fue altamente elevado por la consideración general del Comité.

SACIA Y ALVAREZ, EN CONTRA, LOS SCORERS

Mejoró el ataque en el 2.o Tiempo

SALTO, 7. (Especial). — El abrumador calor no fue impedimento para que el Parque Dickinson presentara sus instalaciones repletas, ya desde temprano. El primer equipo que salió al field fue el salteño, recibido con aplausos, lo que reiteró al aparecer el seleccionado uruguayo. Hubo los peloteos de rigor y en seguida William Martínez y Raúl Rodríguez, capitanes de los teams intercambiaron banderines.

Pitó el juez Sr. Cocco y Salles puso en juego a Grassi, el que no prosperó al intervenir Ramos. A los 4' ante centro de Borges cometió hands Rodríguez, urando Míguez y luciéndose Gonzalvez. Luego Jardim eludió a Verdes centreando y al recoger Grassi, elevó. A los 7' tiro Falcón un córner que salvó Miramontes, y en la réplica Carranza al adelantar el balón perdió buena oportunidad. Sobre los 9' Miramontes conjuró el riesgo, pero recogió Salles que obligó lucida intervención de Bernardico. Luego elevó Leicht obligado por Gonzalvez mientras que no se valió un tanto de Carranza por haber sido antes detenido el juego. El juego movido fue transportado por Pérez hacia la zona rival, incurriendo Alvarez en córner, que tiró Leicht salvando Aranguren. Sobre los 20' W. Martínez muy oportuno y certeramente echó a córner, registrándose otros apremios para el visitante, mientras que a los 30' estuvo brillante Bernardico ante su inminente caída. Entusiastas y pródigos los salteños contribuyen a dar animación a la brega, recibiendo continuado y merecido estímulo.

Cuando iban 35' Salles lanzó violento tiro que pasó rozando el travesaño. Luego trató de avanzar Miramontes y finalmente shoteó largo desviado. Un minuto después una concertación entre Borges y Pérez finalizó en córner de P. Martínez, ejecutándolo Borges y cabeceando Pérez, pero rechazó Rodríguez. Ante ciertas jugadas el Sr. Cocco llamó la atención de Rodríguez y Leicht, y ya en los 36' recio remate de Pérez se desvió apenas. Avanzó Grassi amenazante y shoteó surgiendo bien Bernardico y poco después se interpuso Santamaría conteniendo a Salles. En los 39' arremetía Pérez, pero incurrió en hand, y luego, sacó al córner González ante el violento tiro de Ramos. Algunas jugadas más en las dos zonas, y finalizó el período con empate sin goales.

Al reiniciarse el juego, Taibo sustituyó a Bernardico y Ambrois a Carranza en la selección celeste, mientras que Aranguren entró en lugar de Salles en Salto.

A los 5' se produjo la apertura del score tras una jugada bastante confusa. Ambrois envió la pelota al área en forma de centro para Julio Pérez, fallando éste al rematar por lo que Alvarez, al intentar el despeje, lo hizo con tan mala fortuna que la ball salió hacia su valla decretando el juez goal, pese a que González consiguió atraparla. Fue una jugada bastante confusa, pero el árbitro muy decidido sancionó la conquista, lo que induce a pensar que esta se haya producido.

Por los 9' hubo varios cambios en la alineación celeste ingresando Gonzalvo por Miramontes, Sasía por Míguez, Campero por Borges y Lezcano por Ramos. Inmediatamente ante un centro de la derecha, Sasía cabeceó algo alto. A los 15' Torres sustituyo a [illegible]dim en el team local. Un minuto después una incursión de Sasía en el área, fue contenida reciamente por Rodríguez. A los 18' Roldán entró por Martínez y a los 20' Salles por Falcón en el equipo salteño.

Una combinación entre Gonzalvo, Leicht y Sasía culminó con pase de éste al winger quien remató fuerte pero sin dirección. A los 22' apuntamos un recio remate de Sasía que se elevó apenas.

Cerca de los 25' Grassi cumplió una excelente maniobra frente a William Martínez y Santamaría, eludiéndolos en el área para luego rematar fuerte sobre la valla, escapando el balón junto a un lateral. A los 30' Falcón entró por Alvarez en Salto, retirándose lesionado Goncalvez, tras un encontrón con Santamaría.

A los 36' González cumplió una gran intervención al contener un cabezazo de Campero desde cerca, respondiendo inmediatamente Aranguren con shot violento que dio en el lateral.

Tres minutos después Julio Pérez perdió al elevar el tiro final una buena oportunidad. Sobre los últimos minutos de la brega el ataque celeste se hizo más persistente y una entrada de Leicht a fondo obligó a Rodríguez a contenerlo a costa de córner. Vino éste y Sasía de cabeza, dirigiendo la pelota a un ángulo conquistó el segundo goal.

SELECCION 2 SALTO 0. — Jugaron en el parque Dickinson. Público 14.000. Recaudación $ 12.000.

Juez: Sr. Benito Cocco. Linesmen: Sres. Luis A. Fernández y Verdala.

Selección: R. Bernardico (2º tpo. W. Taibo); William Martínez (cap.) y J. Santamaría; M. Verdes, H. Ramos (a los 10' del 2º tpo. J. P. Lezcano) y L. Miramontes (a los 9' del 2º tpo. R. Gonzalvo); C. Borges (a los 9' del 2º tpo. L. Campero), Julio Pérez, O. Míguez (a los 9' del 2º tpo. J. Sasías), C. M. Carranza (2º tpo. J. Ambrois) y O. Leicht.

Salto: P. González; Raúl Rodríguez (cap.) y J. C. Zanabria; G. Alvarez (a los 30' del 2º tpo. Falcón), N. Goncalvez y P. Martínez (a los 18' del 2º tpo. Rolon); R. Falcón (a los 21' del 2º tpo. Salles), R. Grassi (2º N. Aranguren), G. Salles (2º tpo. R. Grassi), N. Aranguren (2º Tpo. J. Etcheverry) y L. Jardim (a los 15' del 2 tpo. Torres).

Goales en el segundo tiempo, de Alvarez en contra a los 5' y de Sacías a los 41'.

La delegación celeste que anoche actuó en Salto, previo a la partida de ayer, en Carrasco

Artigas-Marne en 4ª de ascenso

Un solo match se cumplirá hoy en la divisional 4ª de Ascenso, Grupo "B". Se medirán Artigas y Marne en Acevedo Díaz 1030 a las 22.05, Res. 20.45, arbitrando el señor B. Ruiz.

Interesante torneo internacional cuadrangular de basketball

Ayer los Clubes Peñarol, Aguada y Tabaré resolvieron organizar un interesante certamen cuadrangular internacional con la participación del Club Newell's Old Boys argentino. El referido campeonato se denominará "Ciudad Rosario de San Fé" y se llevará a cabo el 16, 17 y 18 del cte. de acuerdo a este fixture:

Día 16 en San Martín y Cuñapirú: Tabaré - Peñarol y Aguada-Newell's; día 17 en 18 de Julio y Sierra: Aguada-Tabaré y Peñarol-Newell's y día 18: Aguada-Peñarol y Tabaré-Newell's. Las entradas costarán $ 1.20 y los menores $ 0.60.

Intensifica el training la selección olímpica de basketball

Ayer como de costumbre en la concentración celeste en el Club Banco Comercial se cumplieron dos movimientos, uno matutino y otro a la hora 19. A excepción de Demarco que siente un pequeño desgarro y que fue tratado por Dante Cocito, todos los players se encuentran en perfectas condiciones, habiendo cumplido satisfactoriamente los diversos aspectos del training.

La dieta a que fueron sometidos por el Dr. Abel Prieto constó de un almuerzo a base de pescado y postre y luego cena con churrasco y ensalada. Se acostaron aproximadamente a la hora 23.

Colón-Goes jugarán mañana

El encuentro de desempate de serie entre Colón y Goes que estaba fijado para el sábado, se adelantó para mañana en virtud de que la cancha de Aguada estaba ocupada.

Lanús ganó a Paysandú

PAYSANDU, 7. (ANI) — El team argentino de Lanús venció anoche en el Parque Artigas a la selección local por 3 a 1.

Lanús: Miguel Angel Piromalli; Osvaldo Dognola y Angel Bentrúan; Nicolás Daponte, Juan Bendazzi y José Nazionale; Bernabé Carranza, Dante Lugo, Alfredo Rojas, Urbano Reynoso y Ramón Moyano.

Paysandú: Pesce; Bartell y Julio Mannise; Souza, Sorondo y Ruiz; Hugo García, Britos, Aramburu, Cúccaro y Mannise.

Sesionó 2ª de ascenso

Presidió el Cr. O. Freire, actuando en secretaría el Sr. C. García.

—El delegado de Defensor, Cr. Federico Slinger solicitó autorización, y fue concedida, para la realización de un Cpto. Cuadrangular en el que participarán además de los violetas, Biguá, Buceo y Blue Star. Se jugará a dos ruedas —locatarios y visitantes— en primeros y reservas. No se cobrará entrada. Lunes 12: Biguá - Buceo, cancha del 1º y Defensor - Biguá, en el gimnasio del 1º.

Viernes 16: Biguá - Blue Star, cancha del 1º y Buceo - Defensor, cancha del 1º.

CENTRO DE ALMACENEROS MINORISTAS Y OTTONELLO HNOS. S. A.

Comunican que habiendo llegado a un entendimiento sobre los distintos puntos en discusión, ha quedado terminado el diferendo entre nuestras entidades desde el día de hoy.

NOVIEMBRE, 8 de 1956

En la hora ganó Nacional con doble de Feuerstein

Lucido y laborioso triunfo obtuvo Nacional frente al equipo de Aguada en el encuentro anoche disputado.

Acciones irregulares caracterizaron los primeros instantes del partido, logrando el primer doble Aguada, por medio de Gully, cuando perdía 3-2, tantos éstos obtenidos por medio de libres. Predominó en esta etapa el locatario mediante el acierto de Feuerstein y Levrato, en forma especial se destacó el primero, quien además de convertir en repetidas ocasiones, era quien concertaba el juego. Su rival se mantuvo cerca con tantos de Badano, acertado en media distancia, pero jugando en forma muy desordenada y no logrando como lógica consecuencia de ello emparejar el tanteador. La segunda parte mostró una amplia recuperación del visitante, quien efectuando jugadas de cortinas debajo del tablero —bien rematadas por Gully y Zelko— acortó las ventajas de su rival y dio entonces color al encuentro. A los 20' igualó Aguada en 43 para ya distanciarse en forma que parecía imposible de alcanzar, llegándose así a los 5' finales con una ventaja de cinco puntos 58-53. Pero ahí se quedó en forma lamentable y repetidos aciertos del conjunto albo lo llevaron a igualar en 62 y teniendo la pelota en su poder, logró, por medio de Feuerstein el doble de la victoria casi junto con la pitada final de la mesa.

Marcación: Nacional individual, Aguada zona 3-2.

Porcentajes: Nacional 30.43 % en cancha y 70.96 % en libres. Aguada 36.84 % y 51.28 %, respectivamente.

Detalles del partido jugado en el Parque Central.

NACIONAL 64, AGUADA 62. — Público 300 personas. — Recaudación $ 171. — Entradas vendidas 146. — Juez Juvenal Medina y Juan Parra. — 1er. tiempo: Nacional 30 - 25.

Nacional	D.	E.	L.	E.	F.	Ps.
A. Feuerstein ..	8	15	10	3	4	26
Alv. Rocca	5	8	1	3	5	11
Alb. Rocca	1	4	1	—	5	3
R. Levratto	5	17	7	1	2	17
R. Garbarino ..	1	2	2	—	4	4
L. Peyraube	1	1	—	1	3	2
Del Castillo	—	—	1	1	2	1
F. Dovilavich ..	—	1	—	—	1	—
Totales:	21	48	22	9	25	64

Aguada	D.	E.	L.	E.	F.	Ps.
A. Pereira	—	1	1	1	3	1
J. C. Gully	7	7	5	5	3	19
E. Badano	7	17	5	4	3	19
E. Zelko	5	8	4	6	4	14
G. Rodríguez ..	1	2	2	3	3	4
E. Montaldo	1	1	3	—	5	5
Totales:	21	36	20	19	21	62

Reservas: Nacional (w.o.), Aguada (a.).

El Contraste no Disminuye a Dogomar

Dogomar Martínez es el boxeador que "levantó" a este deporte en nuestro país en la última década. Su trayectoria es brillante, llegando a imponer de una popularidad individual tal vez no alcanzada por ningún otro deportista en nuestro país. Logró ese sitial a base de esfuerzos realmente ponderables, labrándose su ascenso en forma paulatina y firme, hasta culminar su enfrentamiento con el campeón mundial Archie Moore. Se le habrá discutido muchas veces, pero lo real es que Martínez se encumbró por sus propios méritos y captó las grandes simpatías de que goza, por su modestia y porque cuando sube a un ring, lo hace siempre con esmerada preparación. Además el popular atleta nunca defraudó ya que aún cuando las circunstancias le han sido adversas, le hemos visto luchar con un gran espíritu, con una guapeza elogiable y han sido muchos los combates que sorteó airosamente, luego de haber pasado por circunstancias muy dificultosas.

Muchas veces hemos oído decir "¿A quién le ganó Dogomar?" A ello respondemos: de Sud América a todos los que le enfrentaron. Así pues se consagró campeón Sudamericano y no debemos dejar de señalar, que a cetro está en las mejores manos.

El contraste que sufrió el martes en el Estadio Centenario, frente al alemán Hans Stretz, es un accidente. No debe omitirse que el teutón ocupa una figuración muy preponderante en el ranking. Cayó con hidalguía, jugándose siempre entero, sin ceder un ápice, aún mismo en aquellos momentos en que sus fuerzas parecieron abandonarle. Es por lo tanto, un contraste que en vez de disminuirle, debe enaltecerle.

Acerca de otros aspectos de esta contienda, diremos que se expendieron 16.167 entradas y que la recaudación fue de $ 113.715.

—La empresa "Cudesa" anuncia para el 1º de diciembre próximo una nueva presentación de Hans Stretz frente por rival a Pilar Bastidas.

Manifestaciones de L. Fernández

SALTO, 7. (Especial para EL DIA). — Finalizado el encuentro tuvimos ocasión de conversar con el director técnico del combinado nacional, Sr. Lorenzo Fernández, quien nos manifestó:

—de las dos delanteras que alineamos, me agradó más la del 2º tiempo, pues se mostró más animosa y armónica. Asimismo me impresionó bien Lezcano, cuya labor contribuyó a armar al equipo, dada su modalidad de trabajo, no obstante incorporarse en momento difícil del lance. En mi opinión se jugó con mucho ahinco, y la circunstancia de que nuestro team no abriera antes el score tonificó los esfuerzos de los salteños, que los prodigaron sin medida, alcanzando un desempeño que les enaltece. Creo que la brega será de consecuencias satisfactorias, siendo indudable que al combinado le hace falta alcanzar la trabazón de que, lógicamente, aún no puede disponer.

COMISION N. DE EDUCACION FISICA

Hace saber que debió ser postergada la ceremonia de entrega de medallas a los ex-presidentes de la entidad, al propio tiempo que formuló votos al Directorio, por el pronto restablecimiento del Sr. Luis Franzini.

HUERTAS VECINALES

La Junta Coordinadora Pro Huertas Vecinales ha resuelto realizar una distribución de 80.000 mudas de lechugas, puerros, repollos, acelgas, tomates y remolachas, en los siguientes días y lugares:

SABADO 10: Comisión de Fomento de Punta de Rieles, Camino Maldonado Nº 6595.
Comisión de Fomento del Barrio "José Borro", calle Oficial 5ª Nº 5247.

VIERNES 16: Comisión de Fomento del Barrio Bella Italia, calle Víctor Manuel Nº 5832.
Comisión de Fomento del Barrio Obrero Nº 2, Avda. Campoamor Nº 4512.
Escuelas Públicas Nos. 36, 89, 99 y 145.

Welcome ganó a Tabaré en Match de Acciones Intensas

Variadas alternativas e intensidad ofreció el encuentro, venciendo Welcome con apremio pese a que en muchos pasajes llegó a superar con bastante comodidad. Con este resultado, estos equipos igualaron y deberán definir, el primer lugar en la Serie "C". El desarrollo de la lucha indicó luego de comienzo equilibrado primacía del ganador en base a seleccionar efectivo en el ataque, logrando además dominar los rebotes. Tanto Roberto, como Nicoli y Blanco, encestaban reiteradamente, mientras que los grises denotaban en cambio imprecisión, por lo que Welcome consiguió 10 puntos de ventaja al finalizar la parte inicial. En la 2ª mitad, hubo variaciones en las cifras. La visita estiró la diferencia a 12 tantos y de acuerdo a lo exhibido parecía que no se modificaría el panorama. No obstante, reaccionó Tabaré al jugar con mayor decisión y a impulsos de Peláez, secundado por Vindrola y Márquez, alcanzó en dos ocasiones, pero sin poder pasar. Los últimos minutos fueron emotivos sorprendiendo la terminación a Tabaré sin hacer el intento que le podría haber significado el empate.

Marcación: Ambos zona de 3-2.

Porcentaje de Acierto: Welcome, 36.73 o|o en cancha y 61.11 o|o en libres. Tabaré 26.76 o|o y 47.36 o|o, respectivamente.

Detalles del partido jugado en Brito del Pino 1534.

WELCOME 58 TABARE 56

Público: 400 personas. Recaudación: $ 154.80. Entradas vendidas: 133. Jueces: R. Castiñeira y J. Corredoira, 1er. tpo.: Welcome 32-22.

Welcome	D.	De.	L.	Le.	F.	Ps.
H. Blanco	6	4	6	3	3	18
L. Roberto	4	13	6	3	5	14
M. Nicoli	5	3	5	2	5	15
E. Outerello	1	6	3	2	4	5
H. López	2	5	2	3	5	6
R. Gallichio	0	0	0	1	3	0
R. Ruiz	0	0	0	0	2	0
W. Schweizer	0	0	0	0	1	0
Totales:	18	31	32	14	23	58

Tabaré	D.	De.	L.	Le.	F.	Ps.
E. Peláez	5	7	8	9	3	18
H. Blanco	0	0	0	0	2	0
W. Poyet	1	4	2	0	1	4
J. Otero	4	5	2	2	5	10
W. Márquez	6	21	5	3	2	17
C. Vindrola	2	2	0	3	5	4
L. Svirsky	0	1	0	0	2	0
E. Fernández	1	3	1	3	4	3
C. Zarzabal	0	0	0	0	0	0
Totales:	19	52	18	20	24	56

Reservas: Tabaré 80-72.

Montevideo Triunfó sobre el Juvenil Trouville: 50-44

Con su plantel de jugadores juveniles, el equipo de Trouville predominó a lo largo de casi toda la contienda, aunque siempre por margen escaso: 26-21, 24-28, 36-32. Bastó un ajuste a su marcación individual, para que Montevideo, contando con players de mayor experiencia, pasara a dominar las acciones sin que al final se vislumbrara reacción del perdedor. Cabe destacar a pesar de la derrota de los rojos a Parodi, Varela y Salvo, que en el futuro adquirirán superior solvencia técnica. La pujanza de Longo y la efectividad de Rodrigues, fueron lo fundamental para la victoria de Montevideo.

Marcación: Montevideo, individual; Trouville, zona 2-3.

Porcentajes: Montevideo, 31.75 o|o en tiros de cancha y 32.25 o|o en tiros libres. Trouville, 29.41 o|o y 56.00, respectivamente.

Detalles del partido jugado en Castro y Dr. Penna.

MONTEVIDEO 50, TROUVILLE 44. — Público 50 personas. — Recaudación $ 35.40. — Entradas vendidas 30. — Jueces Carro y Pais. — 1er. tpo.: Trouville 22-19.

Montevideo	D.	E.	L.	E.	Fs.	Ps.
H. Rodríguez .	7	6	1	4	4	15
J. C. Poggio ...	1	4	—	—	4	2
O. Bonjour	3	10	—	3	—	6
E. Longo	4	11	5	8	2	13
S. Coelho	2	5	—	1	4	4
C. Mauriño	3	4	4	5	4	10
J. Fitipaldo	—	3	—	—	1	—
Totales:	20	43	10	21	19	50

Trouville	D.	E.	L.	E.	F.	Ps.
J. Parodi	2	9	1	1	2	5
E. Salvo	4	14	2	2	5	10
J. P. Varela ..	7	7	5	6	3	19
G. Risso	1	2	1	—	5	3
E. Bazzarrica ..	1	2	4	1	5	6
C. Jubín	—	—	1	1	1	1
R. González	—	—	—	—	1	—
G. Aguirre	—	—	1	—	—	—
Totales:	15	36	14	11	22	44

Reservas: Montevideo 44 - 39.

El Equipo de Veteranos Rioplatenses ganó en Lima el Primer Encuentro que disputó

ASOMBRO GENERAL VIANA POR SU AGILIDAD, PRECISION Y CALIDAD

Ingreso de los cracks de antaño al field del Estadio Municipal de Lima. De civil, Héctor Castro, el golero peruano José Soriano y Bernabé Ferreyra "el Mortero de Rufino". Luego, llevando la bandera peruana, adelante, Sastre y Porta, y atrás General Viana, Alvarez y otros. Adviértase la enorme asistencia, que fue superior a 50 mil personas.

De acuerdo a informaciones que nos suministra el colega peruano Manuel Doria, los veteranos rioplatenses dejaron óptima impresión en el match debut que cumplieron en Lima frente al seleccionado incaico de igual categoría. El primer espectáculo de los 2 organizados en favor de la Academia Nacional de Fútbol "José Soriano" que dirige el ex-player internacional José Soriano y que tiende a forjar nuevos y jóvenes players, alcanzó total éxito deportivo y económico. Concurrieron más de 50.000 aficionados que abonaron la suma de 231.249.44 soles, algo así como unos 50.000 pesos de nuestra moneda.

A primera hora se realizó interesante desfile en el que participaron 300 pequeños futbolistas de la mencionada academia, correctamente uniformados con buzos rojos y blancos, formando la enseña bicolor peruana. Luego se disputaron 3 partidos entre equipos juveniles e infantiles, ejecutándose los himnos de Perú, Argentina y Uruguay, mientras la muchedumbre de pie rendía su emocionado homenaje a las veteranas figuras que en el centro del campo esperaban la iniciación del cotejo internacional. El seleccionado rioplatense se integró con: Alvarez; Morales y Ferreiti (Carro); General Viana, Vaghi y Colombo (Sastre); Volpi, Porta (Ecarone), Atilio García (Paucelle), R. Martino y Gagliardo (Deambrosi, luego Gagliardo nuevamente). — Veteranos peruanos: Valdivieso (Soriano); Arturo Fernández y V. Lavalle; Tovar, Castillo y Portal (R. Lecca); J. M. Lavalle (P. Alcalde), Magallanes, Lolo Fernández (Baldovino). Goales del 1er. tiempo: a 32' R. Martino y 34' Gagliardo. Del 2º: a 12' Lolo Fernández de penal.

El rotativo "La Prensa" comenta el match en estos términos: "Por el césped del Estadio Nacional, cuyas instalaciones estaban totalmente ocupadas, desfilaron no sólo las figuras del fútbol del Río de la Plata, sino también lo más selecto de los seleccionados nacionales de los últimos veinte años. El encuentro resultó realmente interesante y el público se mostró dispuesto a ovacionar cualquier demostración de habilidad de los veteranos, comprendiendo que, en casos como éste, la falta de estado atlético es cosa que se debe disculpar. Pese a esto, conviene señalar el desempeño excepcional de General Viana, el half uruguayo que a pesar de sus 42 años conserva agilidad, precisión y velocidad. Gracias a estas virtudes, pudo lucir tanto como Vaghi, Martino y Gagliardo, quienes han practicado fútbol en época reciente.

"Algo similar puede decirse de "Titina" Castillo en el equipo nacional, [illegible] que resistió los noventa minutos con tanta movilidad como Arce [illegible] Socarras, que se conservan físicamente bien, pero con menos años a cuestas. Por otra parte, "Lolo" volvió a mostrar su energía y su impetuosidad así como su poderoso shot en dos tiros libres y José María Lavalle pese al handicap que concedía, fue ruidosamente celebrado por sus fintas y centros colocados con una exactitud maravillosa delante del arco. En dos minutos lograron sus goales los rioplatenses. Vaghi apoyó de cabeza a Martino, éste paró la pelota con el pecho y remató de media vuelta sobre el límite del área, colocando la pelota en una esquina baja. En seguida Gagliardo en jugada personal escapó a Perales y cuando Valdivieso se le arrojaba a sus pies, tocó suavemente la pelota para pasársela por debajo del cuerpo.

"Si es posible profundizar técnicamente en un partido tan peculiar como éste, el triunfo de los rioplatenses podría explicarse por la penetración de su ala izquierda Martino - Gagliardo en el primer tiempo y por la mayor movilidad y capacidad de recuperación de su bloque defensivo. Sin embargo, los peruanos, utilizando gente más joven en el 2º período, estuvieron a punto de empatar, salvándose la valla visitante por la buena actuación del cuidavallas Alvarez. En los minutos finales [illegible] reingresó Gagliardo, [illegible] también tuvo buenas oportunidades para aumentar el score, pero Soriano las neutralizó a base de colocación."